中華郵局特准掛號立券按照總包特價寄送之新聞紙

TheMinKaoDailyNews.Canton.

星期一……第二張……第一版

廣州民國日報

中華民國廿一年三月廿八日

社址廣州市光復中路七十九號

電報掛號七八弍五

無綫電掛號壹二四八〇

電話 編輯部 自動機壹壹八二〇
營業部 壹〇六七五

新聞紙第弍六四六號

今日四張零售銅元八枚

總理遺囑

余致力國民革命凡四十年其目的在求中國之自由平等積四十年之經驗深知欲達到此目的必須喚起民衆及聯合世界上以平等待我之民族共同奮鬥現在革命尚未成功凡我同志務須依照余所著建國方略建國大綱三民主義及第一次全國代表大會宣言繼續努力以求貫徹最近主張開國民會議及廢除不平等條約尤須於最短期間促其實現是所至囑

今日新聞提要

滬停戰會議前途難料（一張三版）

國聯調查團昨日抵京（一張三版）

東北自衛軍勢力膨漲（一張三版）

日軍所到廬舍悉成墟（一張四版）

鄭洪年啓事

洪年因暨大同學寄學中大同學籌備開課良不忍多數青年失學自不敢不謭責任遠清明時節敬展親墓親友話舊極所歡迎政治見詢不欲奉答洪年服務國家社會垂四十年從未充何人代表即偶有主張亦個人言論自由清白乃心父老子弟多有知我者

鄭洪年啓 一五一

新亞酒店股份有限公司開派股息紅利廣告

茲定於國曆四月一日開派第二年度（即十九年份）紅利及第三年度（即二十年份）股息請各股東屆期於每日上午十時至下午四時携摺到本酒店賬房領收是荷再者茲因各股東地址多有未明致無從通訊凡我股東請再將認股原名及最近寓址示列前來俾便按址通訊以免遺誤為荷

九一一

廣州國華織染服裝有限公司國產疋頭

廣州中國創製呢絨第一家

牧羊牌：各種純羊毛呢絨　飛雁牌：絲毛、絲棉、毛棉織品

紅棉牌：永不脫色上等綫紗織品　彩鳳牌：永不脫色綫紡平布斜布

自織自染貨品精良零沽批發價格克己

製造廠廣州河南寶崗電話互零一八九　發行所廣州永漢北路財廳前電話壹二四七二

一一

新國民聲片戲院

今天重映　今天重映　今天重映

科學怪人

暫把你的心靈鎮壓住，
暫把你的心靈受一陣騷動，
你始知到科學怪人怎樣使人驚喊！
搜羅盡字典中所有恐怖的字眼
都不能形容科學怪人的恐怖！
曾經開翻了全廣州市而今捲土重來
更驚動一般人的耳目敢稱標準恐怖影片！

減收普通券價特別優待

包廂四位五元
國民座椅元二
共和後座八毫
共和前座六毫
同慶座椅四毫

●●●●孕婦兒童
●●●●請勿參觀

永漢即日放映 神秘醫師

驚心動魄神出鬼沒聲色俱厲情節緊張空前怪劇

ELECTRIFYING THRILLS! and Romance!

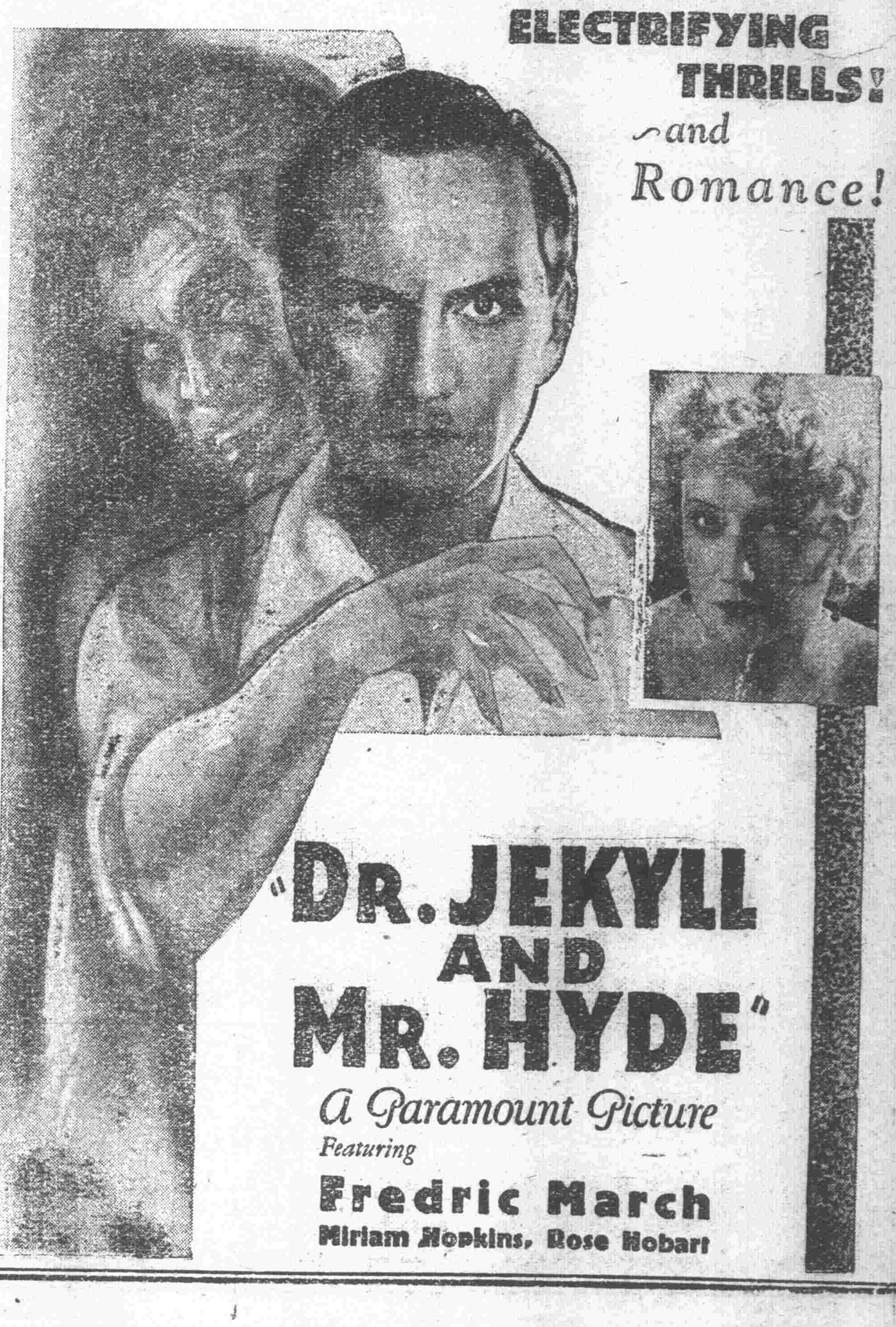

神工鬼斧變幻莫測全部恐怖全部驚奇科學巨片

明珠聲片院

兩個傻瓜畢胡拉及羅拔胡西空前傑作荒唐絕頂突梯滑稽香艷浪漫歌樂跳舞不可思議壓倒任何一切滑稽片的唯一偉大笑片

兩個茶鬼兵

廿九日放映諧角兩天王主演笑劇大炸彈

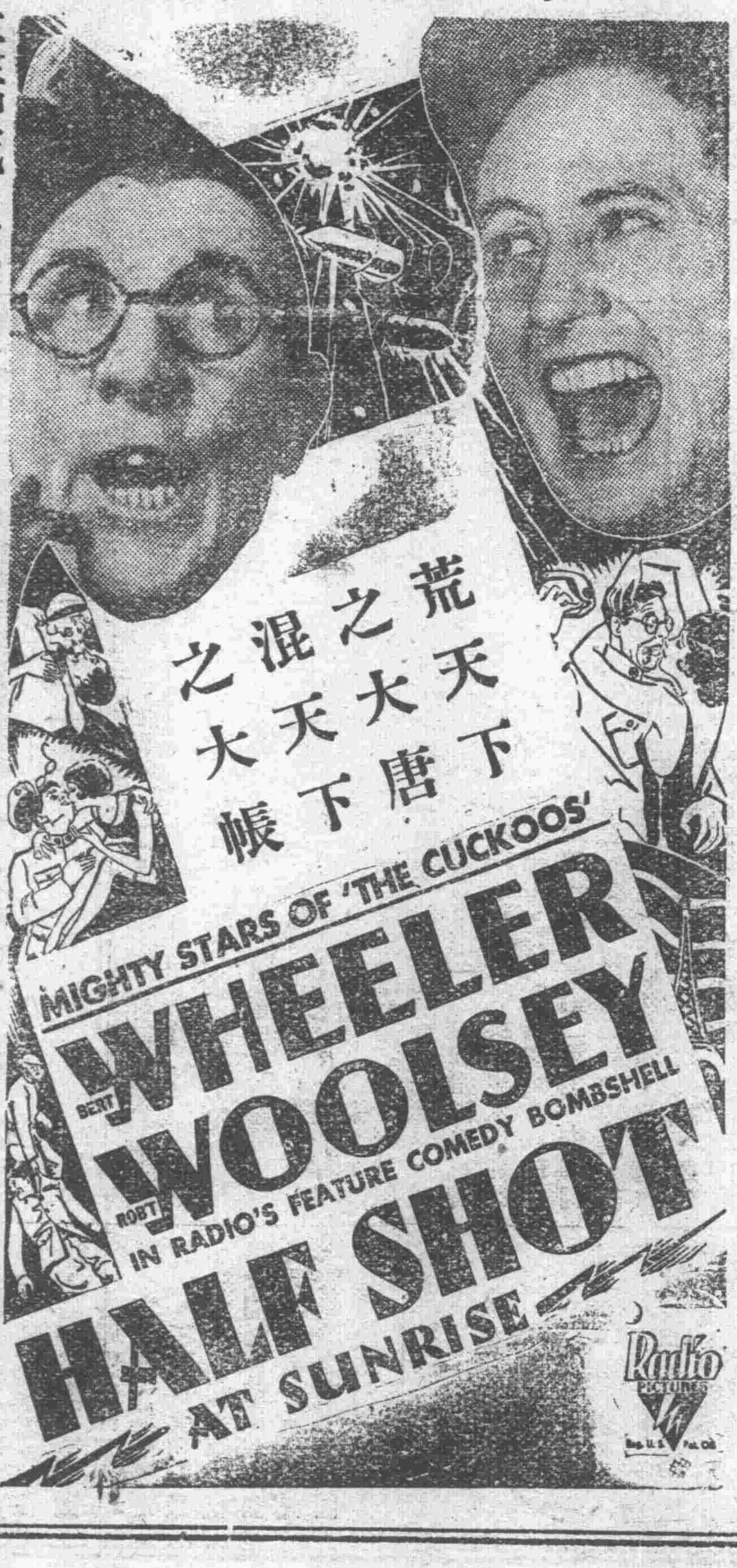

笑話戎担夢想不到如情書當軍令投遞擺上官牆脚假冒憲兵視作戰如捉迷藏隨處闖禍闖翻全巴黎眞個荒唐絕頂胡鬧無匹滑稽絕倫

加映笑劇手溜彈

影壇著名女譜角書意花仙打特別主演

衆美爭夫

你避得開笑劇大炸彈也避不開笑劇手溜彈一定大笑特笑

日軍所到廬舍爲墟

姦淫搶掠後復加以飛機之炸燬
嘉定各地被害之慘不減於淞滬
日人收買漢奸爲焚殺搶掠先鋒

（本報特約通訊）日軍之暴行、在淞滬早已發揮盡致、至今猶繼續不已、故淞滬一帶繁華市區、日間祇有難民搬運物件而逃、夜間則黑漆如鬼墟、被日人殘殺之屍、今亦暴露、無人收拾、誠極人世之悲慘矣、至於淞滬附近之市鎮、所遭日人施以暴毒、亦視淞滬相伯仲、吾人於憤慨之中、輒復述之如次、

我軍退守第二道防線後、日人於進佔吳淞江灣閘北之外、其首進展者、厥爲大場眞茹兩地、大場爲我軍日前迎擊日軍之要區、亦十九路軍總指揮設在之地、當二月二十七日王賡獻地圖之前、日人雖注意其地、但祇派飛機投擲炸彈、王賡獻地圖之後、日軍即迭發大砲、攻擊大場、且由飛機放黑烟彈、俾大砲資爲標準、於是大場損傷甚大、人民死於硝烟彈火者亦衆、馴至日軍進至、再行洗刼全鎮、强姦婦女、殘殺壯丁、於是靡有孑遺矣、眞茹亦爲日軍重視區域、日軍預僱漢奸數百人、到四鄉放火搶掠、無線電台之楊家橋一帶、所有民房、盡成焦土、全鎮被殺者二百餘人、無線電台、亦爲日軍所佔、日軍且於其附近、設臨時飛機場、而與瀏河之飛機場、互爲照應、其次爲南翔、南翔在軍事上、較眞茹爲重要、故日軍司令部即設是間、所有重要地點、置有輕重各種大砲、日軍一以窺太倉嘉定、一以襲黃渡崑山者、均以南翔爲根據地、日軍對於南翔民房之摧毀、人口之殘殺、一如在大場眞茹者然、并且先行挨戶搜取銀錢食米、遇婦女則迫令裸體、以資取樂、如有違者、即加殺戮、年壯男子、其不被殺者、則被迫充作伕役、種種慘狀、不勝枚舉、聞民衆被殺者約三四百名、至於南翔以西之黃渡安亭眞儀、及滬寧路南面之青浦白鶴港各處、日軍亦隨時派飛機前往騷擾、其損失當亦不少也、嘉定方面、所遭日人暴行、尤堪憤慨、「縣城於十日被日軍縱火完全焚去、日軍且不許民衆逃走、葬身火坑及被殺者二百餘人、」所謂嘉定屠城、庶幾近之、附城農民、盡被俘往掘戰壕、其幸逃脫者、則繞道赴青浦轉來滬上、流離慘况、正與被殘殺者、不忍卒覩、焚城之後、孑遺之衆、日軍迫令開市民大會、歡迎日軍、由日人八粟主席、強逼放火者爲各商店、并令未焚商店即日開市、又婦女被禁室中蹂躪而死者、先後約百人、其殘酷可想矣、開放棄嘉定城者爲八十八師俞濟時部、日軍爲利用漢奸作傀儡起見、經即委晉園老板金某充縣長、惟一切須聽日軍命令、甚至佈告年號、「要用昭和七年」字樣、是嘉定之民、乃飽受亡國之痛矣、嘉定縣屬之婁塘、馬陸、石門岡、徐家行、羅店各重要市鎮、亦被日軍所佔、放火殺人、姦淫搶掠、無處無之、尤以羅店婁塘各處爲慘、各商店鈔票、盡被日軍搜去、對於婦女、亦舉行檢查、使先去下衣、其不被乘機所污者、百中無一、日軍之司令部、則設於縣政府焉、太倉縣被日軍進佔時、在城內多處放火、北門內街前灣一帶之精華、盡付一炬、人民被慘殺約二百人、婦女被姦而死約數十人、西經鎮民房被焚六百餘間、人民被殺者百餘、其餘牌樓市新塘市各處、日軍所到、亦盡遭蹂躪、而且日軍欲以太倉縣爲根據、南犯常熟、以便襲取蘇州、故在其間毀壞一切、以資建築戰場、爲勢尤甚、又新涇口瀏鳴口各處日軍、亦嘗派員往測量水道、圖駛軍艦、因之被擾擾亦大、寶山方面、以縣城在吳淞西北、日軍因亦注意及之、縣城之被日艦在東北城門外之海心、發砲轟擊、繼被日飛機擲彈炸燬、致房屋被燬不少、及日軍入駐縣城後、大舉搜索糧食銀洋等、又因燃料缺乏、凡民房之木器、亦拆毀代替燃料、至人民被砲彈及遭慘殺而死者數百人、逃難民衆、始往羅店、羅店旋被日軍進佔、又輾轉經青浦來滬、田間蔬菜、亦遭日軍予奪、農民都被迫爲夫役、故田園完全荒蕪、此外如瀏河楊林口各處、爲日軍最初由是登岸以抄我軍後方者、現日軍以之爲海軍根據地、亦任意殘殺放火及姦淫搶掠、目下該處更無人烟矣、若我軍重要區域之崑山蘇州、亦迭被日機前來投擲炸彈、有每次投三四百枚者、尤以崑山損失爲最大、並聞日軍收買許多漢奸、深入滬寧滬杭兩路、專作放火及擲手溜彈工作、曾有一漢奸被捕、在其身上搜出地圖、地圖上各市鎮、註明何處要燒、何處要炸、何處燒炸並施、惟燒炸二字、祇用堯乍二字以爲標記、其標記如下、燒炸並施者松江、泗涇、青浦、朱家角、白鶴港、閔外、重固鎮、杜村、趙屯橋、莊鎮、石湖蕩、楓涇、石浦、唯亭、其專燒者華曹鎮、吳家巷、諸翟鎮、盤龍鎮、紀王廟、觀音堂鎮、華陽橋、廣富林鎮、北橋鎮、舊青浦、徐涇鎮、小崑山、張莊鎮、黜鎮橋、照以上地名觀察、日人用意、乃欲斷我水陸交通、取包圍之勢、然其殘暴又可見一斑、因此所有兩路沿線居民、紛紛逃滬避難、每日平均有三千人之多、以致難民收容所、無地可容、是其慘况、可想而知矣、（三月十八日）

剿共軍事已入緊張時期

入閩部隊分三路挺進
入贛軍限期抵贛州
運輸組織日趨完備

入閩軍　分路推進

（專訪）關於派兵剿共各情、經迭見報載、頃查奉命入閩各部、自第一獨立師長黃任寰出發前方主持之後、對於剿匪軍事、極爲急進、昨據該師後方消息、所有第三軍第八師黃質文部之第二十二團葉壽堯部、自開駐大埔之後、早已令調先頭部隊、開入閩邊之下洋設防、向永定方面警戒、歐陽新團前鋒早已開駐岩前城、準備向上杭推進、迨至廿四日第八師直屬之教導團謝鉀開至蕉嶺之後、歐陽新即令全部繼續開向岩前城駐紮、同時駐該處之前鋒部隊、亦向前推進、黃任寰師駐下壩閩邊各處之部隊、亦紛紛進展、一俟後方各部抵達目的地點後、即分三路聯絡進攻、以葉壽堯部由下洋向湖雷前進爲右翼、以歐陽鉀兩部担任中路、由巖前城向永定急進、第一獨立師全部則担任左翼、由下壩進至鮮水之後、再分兩途、一路趨上杭、一路直趨武平、黃任寰師長經急電張貞師長、迅即派隊抄襲共匪之後、以免此擊彼竄之虞、現開新編第一旅鍾詔葵部、經與陳鳳韶團聯絡前進、迫近共匪區域、而張貞所部亦已由龍巖出動、昨接該師長來電稱、謂其前頭部隊、已抵適中、將沿坎市藍家橋前進、協同粵方各部圍擊永定上杭等處之匪、總攻之期、將於月底實行云云、（毅）

梅松路　趕緊完成

第三軍軍長兼東區綏靖委員李揚敬、以東江各屬交通不便、關係辦理綏靖事宜、頗爲窒碍、茲以現在大軍入閩勦共、對于運輸、亟應敏捷、以利戎機、尤以梅縣至松口一路、極爲重要、但興築數年迄無成績、地方官吏、毫不負責、日前已嚴令該縣縣長限三個月內完成、此段公路、以利軍民運輸、昨據最近由松口返省之第八師軍需處長陳玉岡稱、此段公路、自李軍長嚴令該縣長興築後、經分頭籌款、業已籌得相當築路費、現已在梅縣之一端興工云、

余漢謀　出發南康

第一軍長余漢謀、自由韶飛往南雄之後、即親自乘機前往匪區偵察、以期策劃剿共、昨據第一軍後方消息、余軍長到達南雄之後、即決定勦共大計、第一第二兩師已分途進發、左翼之第一師李振球部、及范德星旅、先頭部隊已到贛州、右翼之第二師葉肇部、亦過三南、余氏本人、以部隊節節前進、乃特由南雄前往南康、業于昨廿六日抵步、至第一軍部原設南雄、亦于昨廿四日由南雄開拔、全部職員、已離南雄、過大庾、其軍部設立目的地、現已指定贛州、軍部離開南雄以後、余軍長爲利便接濟起見、特在韶關設立一軍辦事處、以現任軍需處長丁某爲主任、主持一切、至剿共部隊、原定于廿八日全部集中留州、因前日連天大雨、不便行軍、余氏即分令剿共部隊限于四月一日以前會師贛州、以期總攻、其總攻之目的地、將在贛州之北云、

運輸站　組輸送營

第一集團總司令部運輸總站主任利樹宗、自日前就職後、即在省組織成立、出發南雄、辦理運輸事宜、現利主任以當此大軍圍剿共匪時期、對於種種運輸、亟求敏捷、毋誤戎機、原有兩運輸隊不敷調遣、故特組織運送營一營、將兩隊改編、已委定黃某爲營長、現在韶關着手組織、日間即可成立、出發南雄、又查江西糧食、因連年慘遭共禍、田畝放廢、購買糧食、甚覺困難、余軍長乃特飭後方購買大宗米石運贛、以便接濟、後方奉命後、連日在本市訂購大宗米石、現擬定第一幫爲一萬包、現已購得八千包、分別裝包、一俟購足一萬包以後、于三兩日間卽運同剿共軍費、解運韶關、轉解前方接濟云、

學抗聯會今日歡迎譚將軍

定一時在中山紀念堂舉行
並請譚將軍報告抗日經過
海空軍將領先後歡宴譚氏

全市學生抗日運動聯合會、以十九路軍七十八師副師長譚啓秀在滬百戰歸來、特定於今日召集各校學生在中山紀念堂、開會歡迎、并請譚將軍演講滬戰經過、茲將其通告錄下、爲通告事、查譚啓秀將軍、忠勇抗日、百戰歸來、我全市抗日青年、亟應有熱烈之表示、茲特定期本月二十八日（星期一）下午一時假座中山紀念堂、舉行全市學生歡迎譚啓秀將軍大會、屆時請譚將軍報告滬戰經過、除分函外、合行通告各抗日分會查照、屆期務希全體職員、一律出席參加爲荷、

海空軍將領之歡宴

新任第十九路軍獨立旅長譚啓秀抵省後、備受各方歡迎、讌無虛夕、敦請演講抗敵經過者亦多、查海軍艦隊司令陳策、空軍總司令張惠長、以譚將軍奮勇殺敵、實爲舉國軍人生色不少、特定先後在海軍同樂歡宴譚氏夫婦、廿七晚先由陳總司令策設席、被邀作陪者有鄒魯、林雲陔、伍朝樞、繆培南、張惠長、陳鼎諸人、今（廿八）日張總司令惠長亦照此款待云、

陳總司令今日可抵防城

第一集團軍陳總司令濟棠、廿一日午由省乘輪巡視防城原籍葬父、廿二日下午五時、該輪遄返抵水東、陳總司令隨偕同夫人莫秀英等登岸、轉赴茂名縣屬莫夫人原籍之儲良坡村祖止、稍事逗留、廿五日即遵公路乘座汽車前赴廣州灣、昨（廿七）日據陳公館傳出消息、陳總司令廿二日已離廣州灣起程赴北海轉往防城、計程今（廿八）日可抵埗、定四月一日舉行葬父禮云、

省府通令明日紀念黃花節

（專訪）本月廿九日爲七十二先烈革命紀念日、前奉政務會訓令、經特飭所屬屆期舉行紀念、查關於公祭烈士之籌備、歷年俱由革命紀念會專責辦理、頃查該會現以明（廿九）日卽爲公祭烈士之期、昨經議定於是日上午十一時公祭各烈士墳墓打擂、並預爲策劃佈置一切、在墓道高搭牌樓兩座外、復以歷年是日均停止一切娛樂、及全國下半旗誌哀一天、因此特去函省府請飭屬辦理、並請於是日加派軍警沿東郊要道保護、昨省府准函後、除轉飭所屬各機關屆時派員到場致祭外、並令行公安局飭警通知市內外商店、是日下半旗及停止娛樂一天、茲將原令探錄如下、現准革命紀念會公函開、案查三月廿九日爲黃花節、歷年由會籌備公祭、並函請鈞府通令各機關、於是日下旗及停止日間娛樂有案、刻下爲期不遠、自應查照辦理、以崇先烈、現經擬定是日上午十一時爲公祭時間、其餘隨到隨祭、除由會籌備一切、并分函第一集團軍總司令部、派出軍樂隊到場勵禮、暨令行憲兵司令部、酌派憲兵到黃花崗一帶地方保護外、相應函達鈞府、希准予通令各機關、於是日派員到黃花崗致祭、並令行省會公安局、酌派保安隊警察、是日在東郊保護、及飭區令行各娛樂場、日間停止娛樂、以資紀念等由准此、除函復暨分行外、合行令仰該局長卽便遵照、並轉飭所屬一體遵照、此令、公安局奉令後、昨廿七日已分飭所屬各分局、通知各商店及影畫院茶樓戲劇院、是日一律停止娛樂、並下半旗一天云、（毅）

十九路軍積極募兵補充

第十九路軍總指揮蔣光鼐、軍長蔡廷楷、特爲作長期抗日準備、特令兼淞要塞司令譚啓秀返粵、與省當局會商抗日救國進行、並委譚獨立旅長、留粵招募新兵、率赴前線殺寇、現查譚氏爲謀早日招足兵額、俾便從事訓練組織、昨（廿七）日特委招募專員、並指定地點、呈請第一四集團軍總部分飭當地防軍、予以協助、以利進行、茲將招募專員、及募兵地點、照錄如下、李金波羅定縣、鄭星樓新興兩陽各屬、陳任之高雷各屬、朱紫朝廣西各縣、孫翼泉欽康高雷各屬、

又訊、譚副師長返粵後、經分向各軍政領袖策畫一切、現決先行組織一獨立旅、譚氏任旅長、刻已成立招募處、並委出各屬招募主任、日間即可出發、至於軍費、則暫由各界捐款項下支撥云、

黃旭初代表抵粵

黃榮華奉泒來粵林偉成同行
昨日赴港謁李宗仁報告桂政

（專訪）廣西省政府主席黃旭初、此次呈請辭去十五軍長兼職、原爲遵照本黨二中全會通過軍人不得兼行政長官之決議案、查黃主席現對廣西各種建設、正在積極進行、關於該省一切建設事宜、亟須向李總司令請示、并將本人自動辭退軍職之經過情形、向李總司令報告、特派該省建設廳長黃榮華代表來粵、謁見李總司令、查黃已於廿六日抵省、卽赴東山孖朋崗李公館下榻、旋知李總司令赴港醫病、而黃卽於廿七日由省乘快車赴港謁李總司令報告一切、據黃榮華廳長對人稱、廣西當局、對抗日剿共、極具決心、所有四團集軍部隊、現在積極訓練、准備出發抗日剿共、至黃主席旭初、此次辭兼十五軍長職、實因二中全會決議軍人不得兼行政長官、以爲全國軍人表率、又黃主席辭退軍職之後、專心建設新廣西、積極訓練民團、爲將來共赴國難、撥歸省府統轄之、一切章制、悉仍照舊、未有變更云、（毅）

又訊、桂省建設廳長黃榮華、民用航空管理局代理局長林偉成、第四集團總部參議陳善等、昨由西寧乘輪過梧抵省、旋即赴港訪晤李總司令宗仁商榷一切、昨（廿七）日據四集團駐粵辦事處消息、黃廳長此次來省任務、在參觀省港建設、以資借鏡、而林局長之任務、則在往港接收訂購之飛機、因第三批已有三架到香港、故將其運回、至參議陳善任務、則係奉白副總司令崇禧命來粵晉謁李總司令宗仁商事、現黃廳長在港、日間卽來省參觀建設情况云、

◎◎◎

第二軍援滬官兵請纓殺敵

援滬官兵共一營廿二抵蘇州
向蔡軍長請纓不日開赴前線

第二軍第一教導團參加援滬官兵一營、由該團第七連長李飛充營長、率領前往、經於本月十八日動程赴滬、廿二日安抵蘇州、廿四日向十九路軍蔡軍長請纓赴滬、茲將各電分誌如下、「限即到廣東東莞第二軍第一教導團張團長威鈞鑒、某密、職率本團參加援滬官兵、於本日安抵蘇州、謹達、職李飛叩、養、」該團團黨部即復電云、「急、蘇州第一集團軍第二軍第一教導團參加援滬軍李營長、飛轉全體官兵同志均鑒、某密、來電悉、本團全體同志欣躍莫名、努力殺敵、以盡軍人天職、以保危亡國家、此間同志、誓跟各同志之後、仍希殺敵情形、隨時電達爲荷、團黨部叩、徑、」又來電云、「限即到廣東石龍第二軍第一教導團張團長威鈞鑒、本日蔡軍長來蘇訓話、職率全體同志請纓赴滬參加前線、奉面允、不日卽行、謹電達、職李飛叩、敬、」

國聯調查團視察戰區

廿二日分赴閘北江灣吳淞視察
戰地被日毀壞之遺跡歷歷可見
李頓不直日燬民居及文化機關

（上海通訊）國聯調查團、於二十二日上午九時、在華懋飯店齊集趁車出發、由日軍司令部派員引導、團長李頓爵士、與德國希尼博士坐第一車、顧維鈞代表與法國克勞德將軍坐第二車、美國麥考益少將與日本吉田代表坐第三車、中國代表處總務主任張祥麟與日本代表處秘書長鹽崎共坐一車、華方陪往者、尚有參議王景歧、專門委員戈公振、張廷榮、日方陪往者、爲吉田代表秘書長等、國際聯盟中國秘書吳秀峯亦偕行、義大利團員馬阿迪伯爵因病未往、秘書長哈斯因事中止同去、由副秘書長代表、先後視察眞茹、閘北、江灣、吳淞等處、又美國派拉蒙等電影公司、特派專員爲調查團攝取有聲電影、在眞如暨大、閘北商務印書館、江灣車站及勞動大學前、以及吳淞等處、均經攝入、茲將詳情分誌於后、

第一線

由華懋飯店出發後、經北四川路、寶山路、寶興路、中興路、而至眞茹、寶山路一帶、滿目瓦礫、了無人烟、凡交通要口、均有日兵駐守、眞茹則防禦工事、處處可見、調查團入暨南大學下車后、即由日軍官每人授以英文日軍作戰地圖、並說明華軍退却後、日軍即來此駐紮、乃入致遠堂、及洪年圖書館略觀、館外側門、適貼有反對調查團來華標語、日人特舉以示調查團中人、以爲宣傳資料、

第二線

由暨南大學出發、經大統路、新民路、而至北火車站、日軍預在站內月台欄布作小室、桌上陳一大地圖、由一日軍官說明當時作戰情形、李頓爵士詢問頗詳、並以爲向無抵抗能力之平民、拋擲炸彈、似無必要、歷一小時之久、始退出、乃經界路、寶山路、而至商務印書館、凡鋼骨水泥之屋、墻垣猶存、調查團乃登東方圖書館各樓畧觀、多爲歎惜不置、

第三線

由東方圖書館出、經北四川路底、天通菴車站、青雲路、同濟路、橫濱路、三陽路、西寶興路、柳營路、水電路、體育會西路、而至江灣跑馬廳、日人引調查團至屋頂、說明附近作戰情形、又往勞動大學及江灣車站一觀、跑馬場內現有美國商團四人駐守、時巳下午一時有半、乃往黃興路、翔殷路、甯國路、平凉路、而至公大紗廠、日軍司令部在焉、調查團盥洗後、先入客室小憩、旋由白川大將招待至樓下進冷食、白川問李頓爵士、尚須往吳淞否、爵士不置可否、顧維鈞張祥麟均謂吳淞地位甚重要、必須往觀、爵士乃意決、至二時辭出、

第四線

出公大紗廠、即沿軍工路而至吳淞、軍工路上、日軍往來甚頻、沿江一帶、純爲防禦遺迹、而鎮上房屋、已全被轟毀、砲台、砲基多炸毀、砲管多擊斷、舊砲且有移去者、較閘北爲尤慘、三時五十分抵時退出、乃經軍工路、平涼路、百老匯路、而回華懋飯店、時巳五時半矣、是日因便於觀覽、除麥考益少將有微恙、乘轎車外、餘皆無蓬、適沿途風沙大作、故回滬後諸人對鏡、均彷彿黑人矣、

瓊調查團之組織

調查團十餘人已由建廳委定
羅清生李覺任該團正副主席

新任瓊崖特區長官伍朝樞、以開發瓊崖實業、須先從調查入手、遂有實業調查團之組織、各情已誌前報、昨查該團進行、刻已由農林局長馮銳、公路處長林逸民、中大農學院長鄧植儀、及嶺南大學教授高魯甫等設計委員擬定調查設計、并與伍委員會商進行辦法後、由建設廳委定調查員十餘人、查關於農業方面之農藝者、爲譚仲約（農林局技士）園藝爲高魯甫、鄧堯年、（嶺南大學農科教授）、昆虫爲何富文、賴禮、（嶺南大學農科教授）、張達修（中山大學助教）水產爲飽應中、（農林局技正）、畜牧爲羅清生（農林局系主任）、溫耀文、（農林局技士、）土壤爲劉茂清、周炯輝、（農林局技士技助）林業方面爲李覺、（農林局林場主任）、關於交通方面、爲鄧舒然、林道謙、關於工商方面、爲葆鼎新、關於礦業方面、爲朱翩聲、各調查員中、並由建設廳委定羅清生爲調查團主任、李覺爲副主任、現各調查員已預備一切、約於四月初間、即可出發瓊雷各縣、從事調查、按各國對於各種實業、常有調查團之組織、其調查之進行、不獨在國內、且及於國外、如去年德國調查團之來華、我國對於此事、素不注意、此次所組織之實業調查團、爲我國之創舉云、

兩勦匪主任

合靈…吳毓寰
欽防…馮銘楷

第一集團軍總司令陳濟棠、以南路合浦、靈川、欽州、防城各屬地廣人稀、時爲土匪淵藪、防軍已勦不勝勦、殊難收肅清之效、爲謀根本澄清計、非遴選諳熟該處地勢者肩任勦辦之責不爲功、故陳總司令特委出兩勦匪主任、以吳毓寰爲合靈勦匪主任、馮銘楷爲欽防勦匪主任、負責各該處綏靖勦匪之全責云、

鄧龍光之行程

今日可抵滬

第一集團總司令部參議鄧龍光、自奉陳總司令派赴北上、即於廿六日赴港、原卽啓程赴滬、嗣因胡有事留港、延至昨（廿五）日午始克乘亞洲皇后輪北上、計程今（廿八）日即可抵上海轉往南京、

廣州民國日報
中華民國廿一年三月廿八日　星期一　第一張　第三版

上海停戰會議前途難料

小組會議亦無結果郭承認前途不能樂觀
重光表示今日開會否未定似有重大暗示

中日政府覆訓昨晚皆未到

（廿七日上海專電）停戰會議今日休會、候政府覆訓到後、廿八再開會議、現雙方代表均候政府覆訓中、但截至廿七晚八時止、均未得覆、預料日方訓令即到、內容亦未必能使會議順利進行、至廿八晨大會與小組會同時舉行、大會討論原則第一三兩項之字面修正及其他問題、小組會則專議撤兵、如小組會議有結果、則下午續開大會討論、否則下午大會即停開、俟小組會討論有結果時始再開會云、

（又路透社上海電）廿六晨停戰會議散會後、郭泰祺語記者、大會會議中有數點須電呈政府請訓、郭氏雖不允說明何點、但承認會議前途不能樂觀、俟覆訓到、二十八日再續議、重光表示雙方正努力進行、前途雖未可遽抱樂觀、但仍有立最後協定之希望、惟廿八日能否開會、難以決定、似有重大暗示、

（又上海專電）廿六日停戰會議、因日方對原則第二項仍堅持日祇退眞茹獅子林線、期以六個月、我方拒絕、會議遂陷停頓、由各使提議將該問題交由雙方參謀另合組小組委員會討論之、遂續議第三項、日又枝節橫生、無法續議、遂告停頓、郭泰祺已電政府請訓、廿七日會議不開、俟覆訓到廿八日再續議、小組會上午無結果、下午續開、經激烈爭辯、日始示讓步、然仍僅允日政府初步撤退引翔港閘北江灣吳淞四區、我以距基本原則仍甚遠、表示難同意、五時餘散、定廿八晨續議、

（又電）日軍當局在停戰會議時、報告華軍在蘇州以北南翔以南正築軍事防線、似有對日敵對行爲、我當局當即電前方探詢、廿六日據復電查無其事、因該地區于中國軍隊由閘北撤退時、曾經過該處、計或有少數軍事工程、亦爲退却時之抵禦日軍追擊而築、並非故意搆築、聞我代表業經將復電知照會議席上、可見日軍狡猾宣傳之一斑、

（又電）廿六日停戰會議、據上午散會時雙方在英領署公報發表如下、（一）關於共同委員會之組織及其職權、現已討論達到意見相同之程度、其中將有四中立國委員參加、以證明雙方撤退、同時由小組會繼續討論撤兵事件、按「證明雙方撤退」一語」記者曾訪某外人、據云、即證明一二兩項原則之實行也、（二）下午小組會議發表公佈云、下午繼續開小組會議、已有數點討論完畢、畧有進步、定星期一上午再開會、

小組會議日人理屈

滬會議已決不讓步、

（又電）徐謨廿六日語滬救國聯會代表褚輔成、

（又上海專電）小組會議廿五日下午即成立、曾一度開會、廿六晨十時開第二次會、出席者除雙方軍事代表黃強田代等外、英美法意陸軍參贊各一人、出席討論時、日方堅稱日軍數達五萬、馬數千、炮若干、若退入租界、實難容納、我方以原則規定撤退至公共租界內及虹口越界築路區域毗連之地點、以便完全撤退、然日方所提之退至獅子林揚行大塲眞茹一帶、幷非與租界毗連之處、日方無言可答、日方猶强辯、獅子林眞茹等四地點幷非成一陣線、僅於該四地暫駐、決無其他作用、我方則以與會議程原則第二項相距太遠、幾行決裂、後經英參贊發言、以爲會議最重要之部份全在此小組會、如再決裂、未免可惜、乃約定于下午三時再行開會、因此上午小組會遂無結果、即於十二時十五分散會、

（又電）下午小組會議、我黃參謀長屢次宣讀原則第二項原文、以引起友邦之注意、並暗示日方凡出乎雙方所同規定之原則以外者均非我方任何代表所能接受、前日方畧表讓步、將獅子林眞茹線改爲吳淞口閘北線、然仍不允退至原則第二項所定地點、揣其用心、完全爲討價還價之意、日方繼又謂如照中國意見、日軍應如何撤退、我方當詢以日方能將軍隊之支配權交與中國否、但閘北吳淞等處房屋等均已被炮火轟擊破壞不堪、日方欲駐軍於此、居心爲何、日方無言可答、僅表示並無何等作用、我方代表乃以地圖指示日軍向吳淞閘北等處撤退、則日軍左翼可受租界之保護、英參贊沙爾里聞言、乃謂甚對甚對、予（英參贊自稱）可担保、日參謀長田代言時、似表示理屈、顧左右言他、旋作微笑、若示贊成、仍未發諾言、討論至五時十五分散會、並約定廿八日晨十時再行討論、

中央允發西南國防公債

并允撥一四集團勦共軍費
馮祝萬返滬與宋子文接洽

（廿七日南京專電）馮祝萬奉陳濟棠命赴京、謁汪精衞蔣介石李濟深等、並向中央請示國防與勦赤機宜、廿六日公畢返滬、據談、中央已允發西南國防公債三千萬、不日將由行政會通過、並允撥第一四兩集團軍勦匪軍費各二百萬、俟財宋由京返滬接洽財政後即返粵覆命、

漢日租界防禦工事已撤

因調查團將往視察
砲壘壕溝既盡填平
戒嚴之陸戰隊亦撤

（廿七日漢口專電）漢日租界在前築有種種防禦工事、握要地點且掘壕架砲、斷絕交通、如臨大敵、頃聞一部份國聯調查團有溯江上駛來漢、赴平之訊、乃赶速將砲壘壕溝塡平、漢路并拆去其他防禦物、戒嚴之陸戰隊亦撤除、交通恢復、鹽澤定日內在漢召第一外遣艦各艦長討論防務支配、駐沙市九江各艦長已來漢、

（又電）漢新聞界廿七午開會、討論招待調查團、又平漢特別黨部通知沿路各工會、籌備歡迎、警備部接外部電、謂調查團決過漢、盼妥爲保護云、

（又電）何競武入京、向鐵部陳商切款事、

請查抄逆產

鄭孝胥尙作復辟夢

（廿七日北平專電）北平團體請當局查抄溥儀以次族叛徒逆產、以昭炯戒、當局考慮中、並注意清親貴行動、某貝勒接鄭孝胥函謂、主上執政是暫時的、第二步將復辟、日對此早有成約、請廣邀諸舊輔弼速來共襄大業云、語極荒謬、

美國汽車界弱一個

（廿六日路透社華盛頓電）美國汽車界聞人軒利孖田利蘭、廿六日逝世、

曾以鼎訪鹽澤

（廿七日漢口專電）曾以鼎廿六日訪鹽澤、炮艦鳴炮歡迎、

何成濬仍留皖

夏斗寅即返漢

（廿七日漢口專電）何成濬廿六仍留皖、夏斗寅電告、廿六日入京即返漢、清鄉會候何夏回後、再定期成立、

美政治三啞謎

（廿七日路透社華盛頓電）美國人民對該國軍備預算案能否選出、政府信用能否維持、金本位制能否繼續、及能否繼續採用金本位等問題、均甚懷疑、該營業稅自被反對後、預算案欠缺一、二四一、〇〇〇、〇〇〇金元、而國內增加債務、及有八百萬失業工人、故現已頗處困難地位、

羅首相不滿俄

謂俄爲國聯障碍

（廿六日畢加勒斯多羅馬尼亞京城電）據羅首相佐家氏今日在國會演講、謂蘇俄係國聯會之唯一障碍者、俄邊境之摩魯達維亞農民逃入羅境、每被俄軍攔阻、凌虐不堪、被殺戮或被遺棄於雪中而致凍斃者、日有所聞、羅政府于俄並無邦交、故此現正將此案報告于國聯、

國聯調查團昨日抵京

首都各界歡迎之盛況爲空前所未有
李頓等晨到達赴杭委員昨晚可到

（廿七日南京專電）國聯調查團主席英委員李頓、意委員馬柯迪、我代表顧維鈞、日代表吉田、暨各秘書隨員等數十人、由滬乘德和輪來京、於廿七晨十時半到達下關江面、當即拋錨江心、政府歡迎代表、外長羅文幹、海軍部長陳紹寬、軍次陳儀、代市長谷正倫等、已先到江邊迎候、迨德和輪停後、羅等乃乘預先準備之澄平輪駛至德和輪旁登輪、與李頓等一一寒暄、代表政府表歡迎之意、旋即分乘澄平輪傍岸、海軍部軍樂大作、李頓亦脫帽爲禮、當乘汽車赴勵志社、計第一輛李頓、由外部招待主任應尙德陪坐、第二輛馬柯迪、由王光陪坐、日代表吉田乘第三輛、我代表顧維鈞乘第四輛、其餘人員亦分乘汽車隨行、沿途各機關團體學校、列隊歡迎者甚衆、李等於十時許抵勵志社休息、至赴杭之該團美委員麥考益、德委員希尼、法委員克勞德等、今晨由杭乘京杭國道汽車來京、正午過宜興、即在該地午餐、沿途及湯山一帶、我國均派有歡迎人員照料一切、今晚亦可到京云

（又電）首都準備歡迎國聯調查團、空前未有之盛況、全市商店一律懸旗、勵志社附近終日戒備嚴密、沿街張貼斗大字標語、均用中英法文對照、撮錄標語如下、「歡迎和平使者國聯調查團」、「歡迎公平嚴明的國聯調查團」、「抗日決非排外」、「中華人民寧爲公理而死」、「中華民國決不接受喪權辱國的條件」、「中華人民決不受强權屈辱」、「中華人民寧爲玉碎、不爲瓦全」、津浦路管理委員會對調查團北上專車已備妥、派錢宗炯爲招待主任、機務處工事課長趙國棟、材料課長程宗德、總醫官陳球英、工務處副工程師陳德等、分任沿途招待、

（廿六日杭州專電）德委希氏博士、美委麥考益少將、法委克勞德將軍、下午一時十五分抵城站、偕三代表來者有隨員及中國招待員等十餘人、專車抵站時、軍樂齊奏、黨政各要人即上車與三代表握手言歡、各機關團體歡迎代表約六百人、高呼歡迎口號、並揮舞歡迎旗幟、三代表下車脫帽笑顏與歡迎者爲禮、並在月台上攝影、復去站外、又有歡迎羣衆約千人狂呼請調查團主持正義、打倒暴日等口號、三代表各登汽車直趨市府茶會、預定西湖遊程、飽覽湖光春色、晚應省府歡宴、夜宿西冷飯店、明晨七時由京杭國道入京云、又日機轟炸杭市死傷實情、省府已擬就報告交與代表矣

（又上海專電）國聯調查團秘書長哈斯、定二十八日乘輪入京

自衛軍勢力澎漲

東路東段人數達三萬餘
哈吉長皆震動叛徒大恐
錦州女義軍參加割電線

（廿七日哈爾濱專電）中東路東段自衛軍勢力膨漲、人數聚至三萬餘、日軍全退一面坡、當地完全入自衛軍勢力範圍、

（又北平專電）吉自衛軍佔一面坡等地後聲勢愈振、廿五日會合依蘭義勇軍分三路前進、王德林部自一面坡攻烏吉密、義軍自敦化攻張擴嶺、李杜大軍自賓縣攻哈爾濱、敵多門師長谷旅應付不追、頻電本莊請援、哈吉長三地逆徒大恐、

（又電）據依蘭電、東北自衛軍攻克賓縣、海林日軍退向一面坡集中、自衛軍正追擊中、哈埠大震動、自衛軍將進攻長春、東北叛徒極感不安、日軍爲援助叛逆計、決向自衛軍進攻、俾將該軍消滅、除去叛徒所受之威脅、

（又榆關專電）與城義軍廿六日與日軍激戰中、綏中日軍用鐵車護工隊修路軌、綏東路軌尙未修竣、

（又六二三路電台上海電）十三路義軍石榮部佔綏中、灤中間救國軍擴大、趕築兵融、

（又電）錦州城內女義軍參加割電線、斷敵連絡、

（又電）潘同與日警廳被義軍攻擊在激戰、

日批准二次撤兵

但僅爲工程輜重等隊
嘉定前線仍有小接觸
江灣敵大隊散布各處

（廿七日東京專電）廿六日下午、日皇已批准第二次上海撤兵之命令、白川大將已奉命預備一切、撤兵之詳細辦法不知、但信此次將撤者爲前隨大隊來華之工程隊、輜重隊、及其他特種隊云、

（又上海專電）外訊、廿六日早、嘉定附近中日兩軍前線步哨有小接觸、以步槍互擊、旋即停止、雙方軍事代表於廿六日下午小組會議時、曾提及此事、

（又電）前線形勢漸趨嚴重、太倉間昨又接觸、

（又電）廿六晨江灣敵大隊散布各處、四處檢查行人車輛、禁通至尼姑庵、淞口三峽水晨到敵砲艦三、驅逐艦二、

川實行出兵抗日

出兵之路線及部隊
經川代表在京商定

（廿七日南京專電）川出兵協助抗日將實現、出兵路線、經川代表王陵基在京商定、出川者爲劉湘師及王師、開拔費由該軍自備、王陵基廿六日乘飛機返重慶覆命、

滬商店定期開市

定四月一日忍痛復業
刧後之閘北市況蕭條

（廿七日上海專電）上海市民聯合會、各路商界總聯合會、法租界各路商界聯合會、以政府對日已定長期抵抗計劃、後方商民爲安定秩序、調劑金融、及尊重國聯調查團之勸告、應即開市、以待正義之裁判、議決、（一）定四月一日忍痛開市、（二）組織上海復業委員會、（三）製定長期抵抗忍痛開市標語、交各商店張貼、（四）籌備組織陣亡將士死難同胞追悼大會、又虹口市況蕭條、商舖復業者、十無一二、日軍司令部遍貼勸告商民復業佈告、但華商懼日兵騷擾、不敢照常營業、廿七日軍司令部又派人至各商店口頭勸告開業、大都不理、

英美人反日暴行

英教聯會痛斥日人行爲
請政府禁售軍火與日本
美人向日使館舉行示威

（廿七日路透社倫敦電）最近英國全國教員聯合會、在福爾克斯通開會、當即通過決議案一件、痛斥日人在華之行爲、並請英政府禁止將軍火售給日本、該項決議案、已抄送倫敦日大使館、

（又路透社華盛頓專電）此間日大使館前、有羣衆示威、手執旂幟、大呼口號反對日本在華之帝國主義行爲、彼等被軍警干涉、遂起衝突、受傷者數人、

航空界新發明

法人試驗已成功
能下墜而不破毀

（廿六日路透社巴黎電）法國之工程學家沙溫氏、自稱彼發明一飛機能下墜而不破毀、昨特將其新發明之機試驗、由五百尺之高度墜下於山中、彼果能免于受傷、觀者爲之咋舌、當其撞擊於山崖時、爲聲甚烈、機之外圍雖破、而機內之鋼製廂幷未受損、沙溫氏此次旣試驗成功、喜出望外、將來更欲試從六千尺之高度墜下、在前彼且試以二「無特兒飛機」、載小羊一頭、由五百五十尺之高度投下、又另以他機載鷄蛋一籃、由七百五十尺之高度投下、結果兩者俱能保存、

謝瀛洲今晨就職

在政會就職後赴廳接事
程天固定四月一日就職

（專訪）政委會派謝瀛洲兼任教育廳長、調程天固兼任建設廳長、謝程奉到任命狀後、謝氏已定期今（二十八）晨政委會聯合紀念週禮成後、即在政委會禮堂宣誓就兼教育廳長職、禮畢隨赴教育廳接事、昨二十七日教廳辦理交代極爲忙碌、程天固氏昨幷派員赴建廳接洽、定四月一日宣誓就職、聞胡廳長經飭屬準備辦理交代、早經準備完竣云、（東）

空軍昨演習空戰

以第一四機隊分敵我兩方
張子旋指揮演習成績甚佳

空軍總司令張惠長、爲鞏固粵省空防起見、除已積極規劃擴充空軍、並整頓空防設備外、復于昨二十六日下午在大沙頭舉行空戰演習、以資訓練、藉增各員戰術經驗、茲將是日演習情形訪誌如次、

事前準備　張總司令自決期舉行此種演習後、事前即通飭所屬一體參加、各部奉令、即于預日分別赶將一切事宜準備完妥、並在大沙頭機場佈置一切戰時設備、此外張總司令復一面通知各軍事機關、屆時派員參觀、

表演機隊　是日所演習、係指定空軍總部所屬官兵人員一律參加、計參加者、有空軍總部職官、空軍學校員生、掩護教導兩隊部隊、空軍醫院醫師護士、此外飛機方面、則派第一四兩飛機隊參加、並指定以第一機隊假定爲我方空軍、而以第四機隊假定爲敵方空軍、

演習情形　下午三時卅分、一切業已準備就緒、遂令開始演習、首由飾敵之第四飛機隊派出三機航來大沙頭、總部據報、當即鳴鐘告警、警鐘一鳴、第一機隊、掩護隊、教導隊、軍醫隊、空校學生、均於此時緊急集合、於是總部職官由該部參謀長黃光銳、參謀處長張子璇、指揮各員、馳赴總部附近之四圍樹叢偃伏、空校員生、由該校校長楊官宇、學生隊長陳秉衡指揮、馳赴該校東邊之林下偃伏、至第一飛機隊各機、則於此時派出之機凌空驅敵、由掩護大隊長劉應佳、教導隊主任周雁賓、分別指揮所部隊兵掩護我機作戰、敵機與我機接戰未幾、即向機車附近擲彈、轟炸爾時、有傷亡、即送醫院療治、空軍醫院院長歐陽聰乃率同各護士醫師馳赴機場施行救護工作、如是、敵我兩機在空中搏戰、約可十分鐘之久、敵機不支而退、于是一場偉大演習、至是遂告完畢、綜計是日演習、因各人員動作敏捷、技術巧妙、故成績甚有可觀云、

即日插映

由廿五日廣九尾車下午七時二十分鐘運到之我國外交次長郭泰祺　上海市長吳鐵城等之歡迎「國際調查團抵滬情形」

此片由慧冲製片公司與遠東圖片新聞社合作在前線拚命攝得來之紀念珍品

上海　全部八本

中日戰爭

連日非常擠擁，看戲諸君，希請從速定券，以免向隅爲荷

有我軍用高射炮擊毀敵軍飛機由天空墜下機師殞命身首兩離

有敵軍用坦克車十餘輛掩護步隊衝鋒被我軍野戰炮隊擊毀之

有敵軍深夜襲擊我軍用手溜彈隊猛勇轟炸卒被我軍包圍解決

有吳淞大炮及野戰炮數十輛掩護我軍步隊衝鋒破陣斃敵千餘

有我軍後方病院解剖被敵軍用達姆達姆毒彈受傷之將士情形

有我方之童子軍團在前線服務救護殺敵受傷忠勇將士之勇敢

此片之千眞萬確是有書爲證若非萬全安敢說明是無聲片

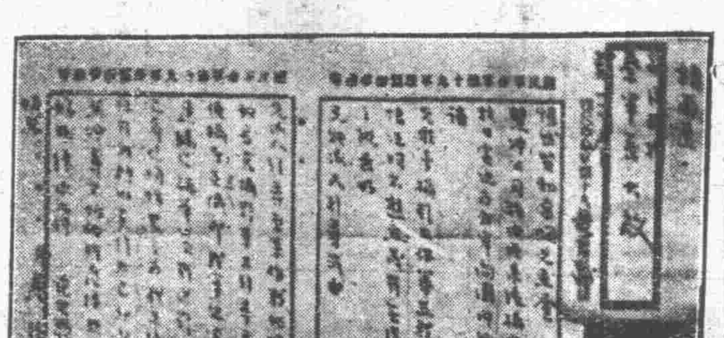

請面呈　蔣總指揮　蔡軍長　戴司令　大啓　范其務

慓然賢初孝惆兄惠鑒：慧冲公司特由港來滬，攝影我軍抗日實況，向國內外宣傳，請兄准予攝影。又伊等在戰區道路情況，均不熟悉，幾有無從問津之慨，最好兄能派人引導，或由兄派人引導至某作戰地，轉令該地長官，攝影畢、又引導至別區，使攝者無足憾，即我軍之宣傳無遺漏也。聯華公司戰區影片，弟等已看過，均惜其多爲戰區殘跡，軍隊及戰鬥的實情，太過缺少耳；張慧冲等不怕任何危險，想必能得好成績也，此請
旅安
弟　范其務　黃强　拜

下期放映

新電影之王李安那與意麗莎蘭地合演巨片「黃……色……通……過……証」舊綴西亞的怪臉的尖端表現末日的俄帝國的大胆的素描世界導演魯爾窩路殊大傑作　霍士公司今年度驚人新出品

中華戲院即映

南關

美高梅公司特製驚人出品

艷麗女明星李麗海艷絲路易士東拍演

絕無僅有恐怖與熱戀交并

神秘變幻的曲折情節	謀殺越獄的恐怖手段	熱戀悲哀的深刻表情	離合悲歡的動人事蹟

廿七日起映大明星約翰基爾拔最新榮譽大傑作

巴黎幻影

第一集團軍軍事政治學校啓事

敬啓者本校近日疊接各處來函以招生日期及章程見詢志切從戎心存黨國誠堪嘉勗惟查本校本期學員生尚未畢業并無招生之事未能應各方求學之志意深爲歉仄嗣定期招生當再行登表報端也來函恕不一一答復附下郵票已作登報費用此啟

國立中山大學招投工程

本校建築金木工廠工程定期於四月七日上午九時在大學工程辦事處當衆開投如願承投者希先期攜備按圖銀五元前來領閱章程圖式届時競投爲要

東莞縣政府招投工程

茲定期四月二日下午二時在石龍商會開投橫頭等五街馬路工程長約三千餘尺有志投承者希即到本府建設局取閱章程圖則届時前往競投可也

鶴山縣政府招投沙坪馬路工程

定期四月六日下午二時在沙坪鎮公所競投崇德環市中心各馬路有志競投承者希來府取閱章程圖則届時落票可也

工務局招投築路工程四起

茲定於四月十二日下午二時在本局開投建築工程如下（一）豪賢街仰星里德政街洪廟前老龍街珠光東等處馬路并填塞洪塘至廣舞台之前濠（二）逢源東寶源大等處馬路（三）荔灣東約馬路（四）改良內街渠道製造三合土渠筒如有願意投承者可到本局建築課取閱章程圖式届時落票競投此佈

廣東省政府主席室秘書辦事處啓事

近查有人僞冒林主席私章向各機關薦人或請託等事惟查林主席向不以書函薦人及有所請託此等棍徒殊屬不法除密查嚴究外合登報聲明

粵路股東鑒

現准廣韶路局將二十年十一月份公債息欵毫洋四萬元支撥到會又第四期息欵業已開派凡領息者須將全張債票繳驗路遠者准將數次到期息票合併領息（以六期爲限）此佈

粵路公債基金保管委員會

中國國民黨中央執行委員會西南執行部通告

爲通告事查三月二十九日爲革命先烈紀念日茲定於是日上午十時召集中山紀念堂舉行紀念大會廣東省黨部廣州特別市黨部暨廣州市各級黨部各機關團體學校代表赴會代表須佩帶証章或其他特別標識散會後分赴黃花岡七十二烈士墳場紅花岡四烈士墳場暨史堅如烈士墳場祭奠是日各黨政機關學校休假一天各機關團體學校仍須全體齊赴上列各烈士墳場分別致祭隨到隨祭此通告

中國國民黨廣州特別市執行委員會秘書處啓事

本會定于本月廿八日上午九時紀念周後集合各區黨部新任執監委員在省黨部禮堂舉行宣誓就職典禮希各委員全體黨員届時出席爲要此啓　三，廿六，

國立暨南大學駐粵大學部上課通告

並兼收容上海戰區大學失學借讀生

本校現承中大校長鄒魯先生特許借用校舍上課各項籌備行將就緒茲定於三月卅日開始註冊繳費四月七日上課望本校留粵學生速即依期到文明路二十二號本校辦事處登記

再本校爲救濟上海戰區各大學失學同學起見兼收借讀生應繳學雜各費與本校學生同等待遇詳細章程請到本校辦事處取閱特此通告

國立暨南大學校長鄭洪年

廣州民國日報

中華民國廿一年三月廿八日　　星期一　第二張第一版

軍訓會 昨開各校軍訓會議

各委員各校軍訓人員均出席 討論促進訓練效能各項要案

中等以上學校軍事訓練委員會、以各校軍事訓練、經已多日、該會爲明瞭已往成績及今後之種種設施起見、特於昨日下午召集各校訓練主任教官及助教等、開第二次訓練會議、討論一切、出席委員有梁華基、蕭祖強、陳炳章等、列席者有李錫朋、易劍泉、劉堅等、到會各校訓練主任教官助教等一百四十餘人、主席梁華基、宣佈此次集會要點、暨最近各視察員報告各校訓練情形、及此後應採之教育方針、大要（一）訓練人員、對於各校學生、應以誠懇之態度、循循誘導、使學生感覺愉快、自動的對軍事訓練發生求學興趣、（二）對管理及教育方法、應確遵本會所定務求完善、各員對學生務須以身作則、使風紀整肅、而養成有紀律之軍學生、（三）應準備充分之學術材料、改進教授方法、使學生認識深切、而滿其求知之欲、次由編纂科劉代科長、訓練科李科長、相繼報告六週間各校軍事訓練之一般狀況、各教官訓練主任等報告教授訓練經過情形、討論事項、（一）關於缺席學生之限制案、（二）關於學生軍事書籍之購領案、（三）關於學生在講堂上軍紀風紀之整頓案、（四）關於學生有缺乏興趣及精神散漫之矯正方法案、（五）關於學科教官與各校當局及軍訓辦事處之聯絡案、（六）關於訓練時間遇雨應如何改授學科、以免虛費時間案、以上各案、均有具體辦法決定、直至夜深十一時始散會云、

粵路鹽運減價

粵南部爲產鹽之區、北部及江西湖南兩省食鹽、均仰給於粵南、故粵路廣韶段之行車、以鹽運收入爲最大宗、近鹽運大不如前、收入銳減、究其故、乃因現屆水天、來往廣州英德清遠等處輪船增加、由廣州達北江英德清遠等處、并不須火車輸運、而其所收鹽運價、每包七毫、二百三十五包合計三十噸、可裝車一卡、照路局所收運價、須二百四十元、而船運祇需一百六十四元五角、故該路局爲挽回鹽運、增加收入起見、於昨日決定由下月十五起、將由黃沙至英德段鹽運價格減收六折、則每三十噸收運價一百四十四元、惟英德至韶關段價仍照舊、不能減少、蓋英德以上均爲沙灘、不能行駛輪船、一人力運輸、亦多山嶺隔阻、且土匪出沒無常、故照原運價亦與收入無礙、且此段專運入贛入湘之鹽、爲數甚多、若照減六折、每月頓失極鉅云、

◎　◎　◎

留日歸國生轉學辦法

（專訪）省政府第七十一次省務會議、教育廳呈、擬具廣東留日歸國學生轉學辦法、請核指遵案、決議、通過照辦、茲將辦法探錄如下、「廣東留日歸國學生轉學辦法」、（一）定期在教育廳（督學室）註冊、註冊手續另定、（二）中等以下學生、以有在校各期成績証者爲限、（三）高等專門以上學生、以曾在經理處註冊呈廳有案者爲限、（四）中等以下學生、由廳定期舉行編級試驗核定年級、發給証明書、准其轉入省內各校、（五）高等專門以上學生、依照原習科系、及志願學校、由廳分別轉送各校、在可能範圍內、盡量收容、（六）大學部學生、欲轉入大學、或高等專門學生、欲轉入專科學校者、應否經過入學或轉學考試、由所入學校決定之、（七）專門部學生、如無相當學校可入、得轉入大學、但須經入學或轉學考試及格、（八）高等專門官費生、每年津貼四百八十元、大學官費生六百元、轉入學校所收學費、以大洋爲本位者、發給大洋、以毫洋爲本位者、發給毫洋、（九）官費生歸國任教育廳註冊後、轉入國外學校者、照原津貼額發給津貼、但以入本科爲限、其出國川資、由學生自備、畢業後隨國川資、照原日規程辦理、（十）津貼年限以在轉入學校本科畢業時爲止、但留級者、照原日規程辦理、（十一）所有津貼、由轉學到校之月起計、仍須由所轉入學校証明、方得領取、（東）

籌欵會最近募捐統計

前週收到八萬八千元

廣東各界救國籌款委員會、前週收入捐款約共八萬八千元、茲將各處繳交款項、分誌如下、（機關）廣東烟酒印花稅局各分局捐款二千三百二十元〇一毫五仙、西南政務委員會審計處職員捐款二千四百四十六元九毫七仙、公安局代收半月租捐三萬元、強華體育會職員捐款一百六十二元四毫、廣東省黨部執委會職員捐薪二百四十三元、廣東省黨部監委會職員捐薪二百三十七元九毫、黨務工作人員訓練所職員捐薪六百二十五元八毫、公安局員警捐薪一萬〇六百七十八元一毫七仙、番禺縣政府職員捐款一千〇四十七元五毫、第二軍司令部及參謀副官經理處職員捐薪一千五百二十九元、駐江辦事處職員捐薪一百〇三元五毫、駐省辦事處職員捐薪六十九元五毫、海軍司令部代募捐款三十七元、（女界）女界聯合會代募捐款第二批毫洋六千八百七十一元六毫、港銀三千一百〇四元八毫、又毫洋三百元、（公會）酒樓茶室公會代收商照捐款第一批二千二百二十八元、鍜聯公會代收商照捐款一十五元、市商會代收商照捐款一萬五千七百〇一元五毫六仙、十搾油餅公會代收商照及職工捐款三千四百二十九元九毫、絲織公會一千一百六十一元、瓷業公會八百九十五元、紅磚瓦蓋窰業公會一百四十元、十視梳打業公會一千一百二十四元、金業公會七百元、（報界）廣東通訊社職員捐薪一百一十三元、（個人）鄧滿一元、（商號）各商店商照額捐款三千三百九十九元九毫五仙、三鳳號職工捐款十元、

◎　◎　◎

中央修正 市縣文獻委會組織法

查關于省縣志書之編纂、業經中央決議有案、文獻委員會章同一律、其組織大綱、應由內政部參照前項決議、酌予修正、至關於省縣志書、關於黨務一項、應如何編纂一案、亦經常會決議、本黨事績人物、於各門類中、盡量表彰、不必另立一門、各編纂機關、應延聘嫻於文獻之黨員、共同編纂、現內政部遵照中央第一四九次常會、關於省縣誌書黨務編纂辦法決議案、及山東省黨務整理委員會原呈意見、修正市縣文獻委員會組織大綱第二條第七條、及第十六條各條文、呈由行政院轉函中央執委會秘書處陳奉常務委員批照准、由行政院令行到粵省府奉此、昨已抄發原修正清單一紙、分令民政廳市政籌備處知照、修正市縣文獻委員會組織大綱二、七、十、各條條文、二（原文）文獻委員會由市縣政府組織、以教育局長、各區區長、各學校校長、各圖書館館長、各教育館館長、爲當然委員、并得延聘本地方之碩學通儒、及熟習地方掌故者爲委員、由各委員互推一人爲委員長、修正爲文獻委員會、由市縣政府組織以教育局長各區區長各學校校長各圖書館館長、各教育館館長爲當然委員、並得延聘熟習地方掌故之碩學通儒及嫻於文獻之黨員爲委員、由各委員互推一人爲委員長、七、（原文）本市縣政府與其附屬機關及市縣各級黨部與人民團體應隨時將設施狀況、列表說明、送交文獻委員會彙編存攷、遇必要時、并須將檔卷抄送、修正爲本市縣政府與其附屬機關及市縣各級黨部與人民團體應隨時將設施狀況、列表說明、送交文獻委員會彙編存攷、遇必要時并須將檔卷抄送、但黨政機關、認爲應守秘密者、不在此例、十、（原文）本市縣革命先烈、及鄉賢名宦傳記行述碑誌等項、應隨時抄送文獻委員會編存、修正爲本市縣鄉賢名宦傳記行述碑誌等項應時隨抄送文獻、委員會編存如關係革命先烈事實、應由各該市縣黨部轉送、

朱兆莘南下期

國難會議後 始首途南下

外交委員會委員朱兆莘、經外部特派爲粵桂滇黔閩五省外交視察員、此間當局日前曾接中央來電後、即經復電并通令所屬知照、日前各報載朱氏日間南下、至今尚未到達、本社記者昨訪軍訓會秘書易劍泉、詢以朱氏行期、易言此次奉派、本擬即首途南下、但國難會議定期四月一日在洛舉行、會期僅五天、爲時不多、故決俟赴洛出席後、始首途南下、約四月中旬可以抵步云、聞朱氏回粵後、即在粵設立視察員公署、就近辦理五省外交事務云、

空軍掩護隊已改編完竣

空軍總司令部張惠長、以直屬空軍掩護隊、有改編爲空軍警衛隊之必要、日前飭令該隊隊長劉應佳從事改編、劉隊長奉命後、即將原日各隊改編警衛大隊一隊、該大隊長仍爲劉氏充任、其各中隊小隊長官、亦由原有之隊長充任、至原日掩護隊教導隊、亦改編爲空軍警衛隊教導隊、該隊主任、仍由空軍參謀周履審兼任云、

歸國留學生 請纓入伍抗日

十九路軍在粵設處募兵後、一般愛國青年、憤暴日侵凌、到部投軍者、非常踴躍、日前有留學生及大學畢業生張某等廿七人、聯袂到十九路募兵處投効、獻身黨國、自行担任偷項、余主任仲獻以該學生等熱心愛國、志甚可嘉、擬編爲服務員、該學生等以服務員職責、不是在前線執戈殺敵、聯請改編入伍、余主任以其意志堅決、徇其所請、編爲學生軍、在三水實習射擊、刻已訓練完竣、日間開赴前方殺敵云、

剿共戰地政務

將組委員會辦理

西南政務委員會、現以第一集團軍分三路入贛剿共、大軍所至、迭克名城、關於一切克復城市施政各端、昨經返請示派文員主理、因此特擬組織贛省剿共戰地政務會、辦理剿共軍克復地區政治、隨軍入贛、以便克復某地時、即負責辦理當地一切政治、及計劃復興災區之一切建設云、

李宗仁返省期

喉疾已漸愈 一週後返省

（專訪）四集團軍總司令李宗仁、日前因喉病特向西南執行部請假兩星期、赴港覓醫調治、現查李總司令赴港多日、據李公館傳出消息、李總司令之喉症、自經港醫施手術後、日漸全愈、現須留港善調一星期後、即行返省銷假、屆時回桂與否、須俟返省後始定、蓋桂省軍務現有白副總司令在桂處理、故李總司令尚不須急於返桂也云、（毅）

籌欵會派員赴滬勞軍

廣東各界籌款委員會、以在滬爲民族爭光榮、而抗戰之十九路軍將士、血戰月餘、勞苦功高、昨特選派女聯會代表伍智梅、市商會代表黃詠雩、學抗會代表黃文寬、美洲同盟會代表林逸川四人、定期赴滬勞軍、并事前匯款數十萬往滬、以便四代表至滬時支取、爲慰勞我軍之用云、

日本急圖與叛國解決懸案

…內閣決定應付方針之要點：

擴充駐軍實力 開發各項天產 稅關歸叛國管

據神戶來報載、日政府對於應付滿蒙新時局之方針、業由內閣討論決定、經犬養首相詳細奏告天皇、其內容細則秘不發表、但可信涉及許多問題、如外交、政治、國防、經濟、財政、交通、殖民等、其大體原則業以開放門戶機會均等爲標榜、全部政策、分爲兩部、其一部關於臨時緊急的處置者、其又一部關於一般及永久的處置者、關於承認偽國問題、爲國際形勢起見、決定暫不正式承認、而於事實上承認之、即與偽政府開始談判諸問題、關於中日間所訂條約及協定等須歸偽國承襲者、於未經正式承認偽國之前、即與之談判、以求解決、關於國防問題、認爲鑒於滿洲之新時局、日本之駐兵權須加修正、以便擴充守備軍之實力、關於經濟政策、以保護及發展日本之既得權利及利益爲主旨、在此項下、已擬有種種具體計畫、以期開發滿蒙天產、樹立各種企業、又關於中日條約內規定之滿洲債務借款問題、亦決於未承認之先、即與偽國談判解決、大連安東牛莊三埠及其他七處之稅關、歸偽國政府管理、總之、總之、對於一切緊急問題、務期迅速與偽國談判解決云、

◎　◎　◎

德國生活費高冠全歐

五國生活費與戰前之比較

世界新聞社柏林訊、據「科學與統計」季刊載、德國生活費之高、現爲歐洲各國之冠、英國與斯坎狄那維半島諸國、自停止金本位後、生活費均較低落、試以大戰前一九一三年之生活費爲百分、比較目下五國之食物價及生活費如下

	食物價		生活費	
	三〇年七月	三一年七月	三〇年七月	三一年十月
德	一四六	一二三	一四九	一三三
法	一二三	一一六	一二一	一一五
英	一四四	九七	一五七	一二〇
意	一四一	一一六	一三六	一一七
奧	一一九	一一一	一一二	一〇八

南洋僑胞抵貨運動深刻

隨滬案而進展

世界新聞社云、據東京時事新報載、南洋沙拉瓦克、巴達維亞、新加坡方面、實際之商權、向由華僑掌握、自去年以來、中日關係趨勢險惡、發生反日運動、日商各業已受不少打擊、嗣依該地官場之取締、此種運動暫歸停頓、惟據最近外務省所接消息、滬事發生、案情擴大、華僑之反日運動復燃、現雖未大現於表面、而暗中極爲猛烈、隨滬案之進展、其進行大堪重視云、

◎　◎　◎

日暴行能否阻止

紐約新共和雜誌（New Republic）係美國有權威刊物之一、最近一期（六十九卷八百九十七期）社評中載有「日暴行能否阻止」一文、謂今後最有意義之新聞、當爲日本債券價格之急遽、落以及東京各交易所之紛紛倒閉、「此實現行政策束請而來之經濟災難之預兆也」以促日人之勿甘食破壞和平之報、讜言正論、應知警惕矣、

任何國家若以暴力凌虐異邦、對於庶民熙熙之都市加以飛機擲彈、放火開槍種種行爲、文明人對之、未有不忿然作色者、吾人（指美人言）雖極力自約、亦不禁瘀怒相向、吾人深思熟籌之結果、仍以爲日本在滿洲上海以及中國其他地方之動作、皆負有挑釁、侵畧、破壞莊嚴條約之罪名、此種罪名較之一九一四年德國侵入比國之罪名尤爲顯著、尤難獲得後世歷史家推翻前案之可能、日本不惟于破壞國際義務及防止戰爭上危及全球其他各國協調勢力、且使歐美僑民陷於生命危險之急迫局面、日本始而利用公共租界以爲進攻當地居民之軍事根據地、繼而警告各國以「華軍若不退至廣大中立區域以外、日軍從事反攻之際或將危及公共租界內各國僑民」之聲明、此種強橫之情態可稱爲空前絕後、上海美僑之生命財產若有損失、無論事態之發生究係如何、其直接責任須由日本負之、此則絲毫不容置疑者也、

日本此種行爲、其他列強亦曾躬蹈、任何列強如欲抗議日本對於中國領土完整之侵犯行爲、必有自怍之念、此點當係事實、日本遭遇觸怒之事、亦係實情、此種觸怒事件、如於尚未具有強固政府之國家內發生、他國亦有遣派海軍登陸之事（如美國之于墨西哥及尼加拉瓜）、此點亦係事實、凡此種種皆是阻止吾人根據吾人任何優越的民族道德以攻擊日本、雖然、此究不足据以宥恕日人之行爲、亦不足据以泯滅始終反對此種行爲、（行爲者果係何國、概所不問）之世人之猛烈反對也、

世界和平如已得有保障、此種行爲必有停止之時、各國前已締結非戰條約、依此條約之規定、任何重大事件皆不足引爲作戰口實、試一追憶此次事件之經過、並就日本政府與國聯及美國來往間之文件加以比較、當知日本之目的、初不限于出兵警備鄰近日兵應駐區域之地帶、抑且更欲運用軍事的壓力、藉以實現其在滿洲之野心、此實爲萬分明顯之事實、日本目前對於中國本部各大城市之攻擊、亦莫非有意製造恐怖、藉以強迫華人停止反日而已、此亦係萬分明顯之事實、根據各國共同判斷而成立之國際帳簿、關於此次事件之事實及關于此次事件之採錄、紀載當愈求其詳、則其有俾于問題之解決當亦愈甚、美國前已宣言、概不承認憑藉武力以與中國締結任何協定之有效、吾人深盼此種決心、應予繼續堅持而弗稍動搖焉、

此外、吾人應負之義務果爲何事、第一、吾人須使旅美華僑從速脫離危害、（此點、吾國政府顯然業已開始執行、）吾人希望負有執行此種職責者、須有嚴厲訓令避免愈易灼燃感情之任何不幸事件、吾人在遠東之利益、頗無犧牲任一美人華人或日人之必要、因保僑而生惡感、竊爲吾人所不取、吾人不僅希望美僑離開中國、抑且希望美僑長此貯留中國之外、靜待中國政府東請回華、生存於中國法律之下、並服從於中國法庭之前也、

但如此非即謂日本蹂躪誓約以及危害世界和平之問題已經解決、吾人只須確認日本業已陷於罪網、自居於「犯罪國家」之地位、並須回憶一九一四及該年以後、「犯罪國家」（指德而言）遭受懲罰之史實、昭然在目、此後吾人殊不必再事贅言矣、新共和雜誌始終反對軍事制裁之原則、以世界大戰代替兩國衝突、仍難獲得和平、遠渡太平洋以討伐日本、無論如何、究係愚蠢之事、此種邏輯亦可應用於經濟制裁、有效經濟制裁實施之結果、必無異於作戰、一切關係國家勢將發生失業、饑饉以及潰亂之現象、吾人殊難相信離開「海口封鎖」「擄捕敵貨」以外、尚有任何經濟制裁之可言、「海口封鎖」「擄捕敵貨」皆足引起軍事計畫之發動焉、

各國如未了解和平保護權益之最善方法、如未悔悟「戰勝」及「帝國主義」實行之結果毫無所得、和平終難確臨、日本尚未遇中國以及其他各國有效的軍事抵抗、然已承受因日本軍閥目前行動而釀成之至可寶貴之同類教訓矣、日本經濟情態已陷於不能自己支持之地步、惟有於和平之世界中力事擴張日本國際貿易、並避免巨額軍事費及海軍的犯罪、按即日本海軍企圖引起太平洋戰爭之意、以削減預算、始可挽回頹勢、軍人力唱「統治滿洲」「武力對華」、以繁榮日本、制止排貨」之論調、此誠瘋言瘋語、殖民滿洲、日人究非華人之敵、日人雖將滿洲置於自己管理之下、初無有以稍異於其在中國地方政府管理之下也、少數日人或可藉此獲得較多利益、但日本大衆則毫無因此獲得較多衣食之可能、日本終難長此駐紮軍隊於中國境內、運用刺刀尖端、以威迫華人使之購買日貨、日本亦難乞求他國貸以鉅款、俾其實施如此瘋獅之政策、今後最有意義之新聞、當爲日本債券價之急遽下落、以及東京各交易所之紛紛倒閉、此實現政策東請而來之經濟災難之預兆也、日本既已孤立於世界輿論之中、且無任何敵人願意利用之爲「贖罪羔羊」、（猶太人取以代罪之羊、將其己身之罪惡表於羊頭上、然後縱之使逃避荒蕪之處——譯者、）日本必將永久沉淪於其自己播揚之旋風之中、

◎　◎　◎

最後專電

（又上海專電）停戰會議之前途殊難樂觀、日軍前線人數并未減少、其已撤回者、乃戰敗疲敝之殘部、而生力軍反陸續增加、積極布置、軍事工作較前愈爲嚴密、絲毫無準備撤退情形、再以會議席上日方以退至吳淞江灣閘北爲最大讓步觀之、則前途希望更微、如廿八晨小組會議無結果、則會議必將破裂、據參與會議之各中立國意見、謂如果會議決裂、其責任當在日方、蓋日方不根據雙方同意之第二項原則討論也、

（又電）停戰會議中最要問題、爲日軍撤退程序、其範圍包括（一）撤兵地點、（二）撤退開始期、（三）撤退完畢期、（四）在租界毘連地段暫駐之日軍、最多駐屯期、實則第二項中已明白規定、撤兵地點爲日軍退至公共租界及虹口區域之越界築路、並無毘連地點之正式規定、不過當中日雙方談判時、日軍因人數衆多、有一部份可暫駐於上述地點之毘連地段、此爲日代表於原則規定後之一種要求、其性質如議決後之一種保留或聲明、在正式會議中、不能根據作爲討論也、

（今晨一時十分六二三路無線電台上海電）（一）日宣傳擬脫離國聯、（二）太倉日兵鎗擊法參贊、急逃始脫險、（三）滬西北新涇西面華漕地方、今晨敵向我挑釁、雙方隔岸相持半小時始止、（四）東北義勇軍擊東擊西、虛實難辨、日軍苦於應付、均抱怨心、（五）黃渡日兵殺戮我無辜、焚戶毀跡者數人、

黨務

駐加總支部　詳述華僑動員意義
華僑經濟力優於國內同胞　并應以各種技能一齊應敵

本黨駐加總支部、宣傳部在加拿大域加利埠之新民國報發表全國總動員抗日中之華僑動員一文、詳述華僑動員之意義、謂應內外一致應付敵人、茲採錄原文如後、

日本帝國主義、因遵奉其田中政策（先佔滿洲徐圖吞併中國全境）之計劃、決定在天津、上海、漢口、汕頭、廣州、同時發難、俟以施諸天津、成效未著、乃轉圖上海、此一二八夜滬戰所以突然而發者、非偶然也、查滬案發生於日本浪人縱火焚燒我國三友實業社工廠、而該社所以遭日商之嫉視者、即因其出品精良、迫非日貨之所能及、足以杜塞日貨在華消路故、滬市長吳鐵城、以日僑無端燒燬我商人物業、特向駐滬日本總領事村井提出抗議、詎日方不獨置而不答、反借一月十八日日本僧侶天崎水上信徒議範黑巖石籐村等五名、在上海馬玉山路附近被毆傷事件、對我提出四項要求、一、道歉、二、賠款、三、懲兇、四、制止排日運動、限四十八小時內答覆、否則日本海軍自行由動、先佔閘北南市、吳市長為求上海市之安全計、于一二八午後一時四十五分、忍痛發出覆牒、對日方之四項要求、完全接納、即日領村井當時宣稱、亦謂彼對于華方之覆牒、認為滿意、在全滬中外居民於此、滿以為滬案之嚴重情形、可以立解、不圖日陸戰隊於同夜十一時半、突然佔據我淞滬路天通庵站、向我軍襲擊、駐滬十九路軍忍無可忍、起而抵抗、由是滬戰正式開始矣、凡此情形、滬案實以日本為戎首、亦中外人士所目擊、無論上海將來被蹂躪至如何程度、日方須負全責也、當東北事變發生、我國政府為避免戰禍、保全國脈起見、先採用外交政策、訴諸國聯行政院、期以公理與正義、促倭寇之覺悟、現在我人所望於國聯者、早已失望、寇亦入室、敵人且以海陸空全力以臨我、當此危亡絕續之秋、偶一鬆懈、敵槍即殺我身軀、敵炮即毀我城市、苟欲免此、惟有從鐵與血一途、或可找得我人之生路、（中畧）惟是現代戰爭之需要、徒在表面上之海陸空軍隊、其背面必須有整個民衆之全智全能為後援、即將國家所能利用之各種資源、一齊運用於戰爭一途、是謂之國家總動員、至於資源、據我國軍事專家楊耿光所言資源、乃用以防衛一個國家生存者、一種為人的資源、即勞力、體肉、以及一切人為的、精神的事物、用以應付戰爭者、一種為物的資源、關於工業、財政、交通、機械、槍炮、飛機等等皆是、現在逐漸實現之全國總動員中、華僑動員、實佔重要位置、良以華僑在海外、以經濟力比較、遠勝於國內之多數無產階級、倘能在精神上、技能上、物質上、貢獻到國家、亦要重資源之一種、所謂精神、即民氣是已、大凡對外作戰、必須使全國人民明白其意義、孫子曰「知己知彼、百戰百勝」、因為人民明白打仗之意義、係為國家自己求生存、方能抱犧牲之精神、人民具有犧牲之精神、方能料敵決勝、所謂技能、即我僑平日在海外所習之飛行術、以及關於各種工藝、機械等智識、能為國家所利用以應付敵人者、一律須為戰事之貢獻、所謂物質、換言之、金錢而已、凡戰爭必須籌備大宗現金、除全國金融機關之整理、軍用證券之發行、國家稅收之增加、國庫儲金之保管、為政府自行籌劃外、我僑應盡效卜式之輸將、關於第一點、我僑須知此次戰事、方完全為自衛而抵抗、倘並此自衛抵抗而亦無之、則國亡種滅、旦夕間即可實現、情勢危迫至此、我僑須屏除平日一切私見、同心一德、以為抵抗暴日之國民政府後盾、關於第二點、已如上述、無俟贅詞、若夫第三點、我僑胞在國難當中、必須克勤克儉、停止一切無謂之應酬、及浪費節衣縮食、務使人人能儲金救國、庶克有濟、此外各埠僑胞、在本黨領導之下、須嚴密其組織、劃一其步驟、尤須立刻以各埠僑胞之公意、組織全加華僑國難救濟總會、以統一其事權、而免各自為戰之弊、夫如是、始無背乎華僑動員之實際、亦不失在全國總動員中佔一重要位置之意義、

第一集團軍總部　十七分部　昨研究黨義

第一集團軍總司令部特別黨部第十七分部、于昨（廿六日）下午二時、開第廿一週黨義研究會、主席李仲仁、紀錄李仲頤、行禮如儀後、（甲）報告事項、（畧）（乙）討論事項、（一）關於解釋本週研究題目辦法、應如何決定案、（決議）照原案抽籤辦理、（二）關於抽籤人選、應如何決定案、（決議）由主席抽籤、結果抽得解釋第一問題徐名標、第二問題陳叔乾、第三問題沈仲年、第四問題吳升道、第五問題李恒、解釋頗為詳晰、旋由李仲仁、曾逸民、林少吾等逐條補充意義、更覺完滿、討論至四時、始告閉會云、

參加革命紀念
江門市黨部通告

江門市黨部、以三月二十九日為七十二烈士殉國紀念日、業經召集各界籌備舉行紀念大會、昨該黨部函各機關團體學校云、逕啓者、查三月廿九日為七十二烈士殉國紀念日、茲定廿九日正午十二時在中山紀念堂舉行紀念大會、各機關團體學校商店工廠一律下半旗、休假停止娛樂一天、及臂纏黑紗、以誌哀悼、除分函外、相應函達查照辦理、並希屆時參加為荷、

演劇捐輸紀聞
斐市那分部

中國國民黨駐斐市那分部、以倭寇兇橫、既佔我土地、復殺我同胞、種種暴行、神人共憤、幸我十九路軍、以不屈不撓之精神、作再接再厲之抵抗、忠勇衛國、殊深欽佩、故特於去月十九晚八時、在黨部開演鑼鼓白話劇籌款、以自慰勞劇，目為「同仇敵愾」、由關聽同志排演、張洛川、蕭多力、張少齡、黃桂才、李其文、鄭泉、王少俠、張喜、黃聯等君、及中山學校學生梁彩蘇、李玉蟬、湯蓮璧、温石富、李百秀、高民生、温石祐、李中田、胡與寧等拍演、是晚男女僑胞、購劵參觀、情形異常熱烈、首由常務委員蕭多力同志宣佈演劇理由、然後開演、每幕加插演說唱歌、計演說者有周光魂、李關雄、及羅省華僑航空會會員鍾鵬志等同志、每次演畢、鼓掌一聲大作、至夜深始散、該分部執行委員朱益同志是晚報効各服務人員夜餐云、

黨員踴躍捐輸
末市卡利分部

墨國末市卡利埠本黨分部、以十九路軍忠勇衛國、屢挫賊鋒、曾通電聲援、經由國華銀行電匯慰勞費滬洋八百兩、以資鼓勵、並派員分途出發、務期厚集軍費、而盡國民之天職、際斯墨人排華、施行驅工苛例、商店幾全倒閉、僑胞多數被迫離境、現寄留該埠之同志、暫有工業者僅數十名、各人除繳交義捐外、仍將所得之薪金、按月每百抽十、繳存中華會館、另行每百抽五、繳存國民黨分部、儲為抗日軍費、至戰事告終而止、該埠同志處此環境壓迫之下、尚能努力輸將、其救國熱誠洵足令人起敬矣、

江門　童軍研究會
該市黨部核准組織

江門市黨部前據童軍服務員梁獻廷、鄭敬存、尹東庭等呈稱秉承中央發展童軍事業之意旨、適應江門市童子軍環境、促進江門市童子軍事業起見、擬組織江門市童子軍事業研究會、以聯絡童子軍同志、磋磨共勵、而促進童子軍事業等情、市黨部昨批復准予組織、并將該會組織章程連同發起人名冊、轉呈省黨部察核云、

七四師黨部　致電顏惠慶
請抗爭到底

七十四師黨部昨致電日內瓦我國聯代表顏惠慶、望在外交方針繼續抗爭到底、其電云、南京外交部、轉日內瓦顏代表惠慶大鑒、暴日蠻橫、蔑視公理、自九一八以來、侵佔滿蒙、騷擾津青、近復毒燄益熾、轟炸淞滬、商業精華、盡被焚毀、文化機關、悉成焦土、我無辜之平民婦孺、受其剖割殺戮者、殆難數計、似此慘暴、實開有史以來之先例、我國初則忍辱含垢、處處退讓、原冀國聯予以和平之解決、各國以為公正之制裁、詎奈暴日狡頑、侵畧成性、既置國聯議決於不顧、復置各國勸告於不理、是則一切和平公約、無異毀於暴日之手、公理正義、何啻消滅於暴日狂慾之下、我國為保我種族、維我尊嚴計、乃不得不武力自衛、遏彼殘暴、苦戰經月、日卒不逞、足徵炮火之下、民氣彌堅、武力侵畧、殆屬夢幻、現茲國聯應我之請求、不日即開特別大會以處裁遠東問題、閱訊之下、舉國歡騰、想國聯職責所在、定能有公正之處置、有效之制裁、縱不幸對日無切實有效之辦法、則我中華民族、亦當另尋途徑、戢彼暴日、血刃在手、決不屈服、先生為國効勞、周旋國際、豐功偉烈、殆與抗日將士相備、而同為國人所欽敬者、值此危亡之際、尚望繼續努力、以竟全功、本部督率全體健兒、執戈候訊、能獲和平解決、則仍為和平之民、不然則惟有喋血沙場、殲彼倭奴也、「臨電神馳、諸維亮察、陸軍第七十四師特別黨部籌備委員會叩、

浙執委會　常會紀要

浙江省執行委員會、於十八日第四十四次委員會議、主席張強、決議要案如下、（一）查上屆省執行委員會宣傳部頒行之指導本省報館通訊社辦法、現因出版法施行細則、業經先後公佈施行、已不適用、應即廢止、（二）查省縣黨部設置無線電話、以通消息、前經第四次全省代表大會決議有案、惟本會因經費困難、裝設播音室、為財力所不可能、且既有本省及京滬一帶播音、事實上亦可稍緩、在茲倭寇侵畧、國難嚴重之時機、為求各縣消息靈通、便於宣傳起見、擬令未裝置無線電收音機之各縣、迅予設法裝置、（三）查省黨部前經第四次全省代表大在杭州開設書店一所、會決議有案、惟以時局轉變、本會經費竭蹶異常、此項決議案、暫緩辦理、（四）象山縣縣執行委員會呈為購置無線電收音機、所需經費約一百六十元、准在積極項下開支云、

改組下級黨部
津市黨員聯請

津市黨員向璠等、因各區分部、各區黨部組織多不合法、昨特聯名呈請天津市整委會、要求從速改組各下級黨部云、

桂黨務近況

……梧州……

市黨務指導委員會、昨廿一日下午一時、開第卅二次會議、主席黃楚、紀錄何錫銘、行禮如儀、甲、報告事項、（畧）、乙、討論事項、（一）市總工會轉呈輪渡船務兩工會工友朱容水等、呈擬設工人劇社、附簡章、懇核准案、決議、准予籌設、並仰該總工會隨時負責監督指導、（二）市圖片新聞社呈、懇予備案、決議、准予備案、（三）輪船柱省分會呈、定期召開會員大會、懇派員指導案、決議、交訓練部派員、（四）秘書處提出、查三月廿九日為革命先烈紀念日、應如何舉行案、決議、會同縣黨部召集各界開會紀念、（五）秘書處提、查總理紀念週缺席處分條例、業奉省整委會頒發、關於本會前製之總理紀念週暫行條例、擬即取銷、可否、請公決案、決議、通過、（六）組織部提、現將各區分部黨員從新編配、籌備改選、可否、請公決案、決議、照案通過、丙、散會、

……桂林……

桂林縣黨務整委會、前奉省整委會寄電、黨員補登期限、定於三月十日止、凡有手續未清者、務於限期內辦妥寄會、以憑審核、逾期無效、等因、該會事電後、各區黨部區分部有人前以補登手續不合、致被省整委會轉發下會、並經該會函知及登報通告到會辦理、現已逾期、尚未見其到會將補登手續辦理、似此自廿放棄、遵令應取銷黨員補登資格、已通令各區黨部區分部、此後關於會議活動、仰即停止、及應享一切權利云、

同上訊、桂林黨務整理委員會秘書陳大鏞、及組織部幹事李猶龍文會友、因事均須離職、故於昨十六日特呈請整委會准予辭去所任職務、聞整委會經已提出昨日常會討論、當即決議照准、所有秘書處事務、則由文書幹事劉華翰同志暫代、并聘請謝敬光同志為幹事、以補李文二位之缺云、

……賓陽……

賓陽縣黨務指導委員會及各團體、以該縣民參會議員黃識秋、張文林、劣跡昭著、特於六日電請當局將其撤職、民廳以該黃識秋等、究有何種劣跡、未據詳細聲叙、無從核辦、昨特電覆該縣黨委會等、飭列舉事實、搜集証據、詳晰呈廳、再行核辦云、

……岑溪……

岑溪縣指導委員會、昨開第十五次會議、訓練部提出、請委整理民衆團體、并請委廖之祥、李覺羣、韋香南、為縣農會整理委員、林傳材、李燦文、韋香南、為商協會整理委員、譚志芳、陳月華、楊淑鳳、謝少蘭、李惠華、為婦女協會籌備員、均計已決議通過、諒各團體不日即可組織成立云云、

為通告事

查三月廿九日為革命先烈紀念日廣東各界定於是日上午十時在中山紀念堂開會紀念散會後往紅花崗史堅如墓及黃花崗七十二烈士墳塲公祭希屆時派代表六人前往參加開會為要右通告各機關團體學校

（注意携帶各該團體証章）（自備花圈）

廣東省黨部　廣州市民訓會　廿一年三月廿五日

公祭黃花岡烈士時間

三月廿九日為辛亥三月廿九廣州革命諸先烈殉難廿一週紀念之期本會除請第一路總指揮部公安局黨童軍機器工會及市立中大光華柔濟圖強救護婦孺保生各醫院在東郊以至墳塲一帶担任糾察救護各事并在執信學校設立先烈遺績陳列處以資觀感外至公祭時間則定午前十一時為各界代表致祭其餘團體個人隨時隨祭請各界依時派出代表到塲集合行禮為荷

革命紀念會謹啓

政治學術文藝兼收並蓄的多方面的而又富於趣味的

「青春」

是愛研究國家社會問題的同胞不可不讀的刊物

「創刊號」要目

插圖　十九路軍　中日報
目前政治的危機……千柯
青春的使命……山雨
救國應當自我始……易岸雲
青春之來臨……純仲
國聯調查團來遲了……黃卷
東北義勇軍之猛進……岸雲
李頓之失言……山雨
最後勝利在那裡……紹
日本人對於所謂滿蒙新國家和滿蒙經濟的觀察……嘯翔譯
貞操問題……夢因
張學良巧遇關雲長……堅白
淞滬行……桂芸

每冊四分　廣州各大書坊代售

十九路軍鳴謝各界捐欵啓事

此次本路軍在滬抗日純係為國家保領土為民族謀生存為軍人爭人格任何犧牲在所不計乃蒙海內外各界同胞輸將援助三軍感奮益加除以前收款逐期登報鳴謝外茲將駐粵辦事處由二月十六日起至二十日止經收款項詳列公佈并表謝忱捐款諸君如核對數目有錯或遺漏者請函駐粵辦事處沈主任戴和查詢自有切實答復統祈鑒核

蔣光鼐　蔡廷鍇　謹啓

（第四期）計開

恩平縣歡馬梁族撥滬抗日救國團毛銀一千〇五十元、台山縣分庭各職員毛銀六十五元、廣州市印刷業及各工友中券二千二百元、廣州機器同業工會同人中券三千三百六十五元、北海市商會港紙四千三百二十一元又中券一元，廣州市生魚欄同業工會中券二千二百十三元六毛、羅湖磚廠同人港紙三百九十八元五毛又中券一百二十四元八毛、江塑流仝人中券九元、中山縣第三區各界抗日救國會毛銀一千元、雲浮中學校毛銀九百元、寶安深圳女子小學校毛銀一百〇七元六毛、東莞縣立第一小學校毛銀一千四百五十元、廣東各界救國籌款委員會中券一十萬元、廣東海軍學校全體員生中券五百七十七元、廣州鐵道運輸同業工會中券一千元、鹽步市各商店及各界中券四千六百九十九元三毛、梁標君中紙五元、水坭業源利號中券八十元、馬少甫君中券八十元、堅利號中券一百元、均安號中券九十元、大興益中券六十元、福安號中券五十元、志和號中券四十元、三水南邊墟各界同人毫銀一百元、佛山鍔木工會毫銀五十元、香港公益號港紙一百元、增城縣黨部及各商店毫銀二百七十七元六毫又中券百廿七元、不夜天酒樓中券五百七十三元二毫九分又該樓全體職員中券二百四十三元、合衆堂劉位毫銀二百卅六元五毫又港紙一十二元、姚陶馥君中券四元、佛山紙料包裝印切工會同人中券一百五十元、中山東鎮西樵鄉全體民衆毫銀二百二十四元五毫、台山公益市各商店毛銀一萬元、新會岡城酒家毛銀二百四十四元九毛九分、香港紅梅社中
惠陽多祝商會同人中券六百元、廣州西藥同業公會各藥行及職工中券四千〇八十元、寶安縣立中學中券九百六十五元、香港墨佐治男女生港紙二百六十三元七毫、寶安縣立中學中券四百五十元、第三軍軍人家屬學校全體員生毫銀四百五十六元七毫又中券三百六十三元、誠安革履工場同人中券二十六元、肇慶四中校學生抗日救國聯合會四師分會毫銀千四百一十元零二毫、陳村東漢茶室中券一百元、香港皮革[illegible]館港紙一百元

全市學生歡迎譚啓秀將軍

為通告事查譚啓秀將軍忠勇抗日百戰歸來我全市抗日青年亟應有熱烈之表示茲特定期本月二十八日（星期一）下午一時假座中山紀念堂舉行全市學生歡迎譚啓秀將軍大會屆時請譚將軍報告滬戰經過除分函外合行通告各抗日分會查照屆期務希全體職員一律出席參加為荷右通告各校抗日分會

廣州全市學生抗日運動聯合會

虎標　八卦丹

勝友如雲、高朋滿座、履舄交錯之時、主人左右逢迎、有如山陰道上、應接不暇、精神有限、難免心煩口燥、只消口啣八卦丹、便可立止渴、精神奕奕、

廣州總代理西堤二馬路永生藥房
廣西總代理梧州竹安路震亞藥房
虎標永安堂藥坊啓

有冇得作

作者飲食也、牙痛極慘飲食俱廢、則有得作、用歐家全立止牙痛水消腫止痛、即有得作、作者工作也、體弱多病、則有得作、服歐家全衛生藥精強體却病、即有得作、欲有作者盍興乎來

立止牙痛水　每瓶一角
衛生藥精　每瓶五角
▲中外各埠均有代理▼

總售處　廣州市一德路馬路電話一〇七四四　香港大道西二八三號電話二七〇九六

地方

台揭進行儲蓄糧食
台參議會議決提十萬元設義倉
揭陽縣凡有百石穀者一律封存

台山縣參議會於昨廿一日舉行第一次會議、關於李縣長交議修復台山縣義倉、及參議員馬擧鹽提議、咨縣籌設全邑義倉兩案交由社會財政兩組審查、於昨廿四日提交大會、議定籌設辦

‖台山‖ 設立義倉辦法

法、一、縣城設立台山縣義倉一所、設立費十萬元、(建倉購儲穀石等)由本會公推五人、會同台山商會、前往香港台山商會協商在聯安堂存款項下照數提撥應用、二、台山縣義倉、由本會推二人、台山商會推二人、共同組織管理委員會管理之、三、全縣自治區共二十二區、每區設義倉二所、由區公所管理、每人口一萬、須儲穀五百担、(人口多少比例)以其設立費由各區公所自行召集轄內各鄉長聯席會議討論籌集之、四、台山縣義倉及各區義倉之管理細則、由本會法制社會兩組會同局起草、交由常務參議員、審定施行之、關於推定人員赴香港台山商會協商、在聯安堂存款項下、提款十萬元爲設立費、及推舉人員管理一節、並於昨日由參議會推出李頌勳、余澤萱兩參議、會同陳利川、黃少泉、伍時美等、前往香港商洽提款事宜、又由該會推定李頌勳陳什南伍潤三三人、另由台山商會推二人會同負責管理云、

‖揭陽‖ 儲粮會議情形

揭陽縣政府昨召集各界代表在縣府開籌儲粮食會議、主席謝縣長、紀錄謝家燊、討論事項、關于奉令籌儲八月至十月粮食、應如何設法籌儲案、議決、一、米商應向外販米返縣賣買、二、由各鄉公所切實調查轄境內紳富存谷米若干、凡有一百石以上之谷、一律封存、不准出售、一百石以下者免封、三、封存期間暫定八個月、期滿後得隨時出售、四、照往時派款辦法推算、凡一百石以上資產者、均要儲谷、如現無存谷、設法購貯、外地谷石、如確無外谷購、則新谷登場時、照數封存其儲谷數量、至一百石外、其餘均應封存、五、由各界組織籌備民食委員會辦理儲粮一切事宜云、

請撥徐聞綏靖費
約需費四萬五千餘元
陳總司令電省府照撥

第一集團軍總司令陳濟棠、昨返籍葬父、途經水東、查悉徐聞山匪猖獗異常、即電令南區綏靖委員陳章甫、限三個月內將徐聞山匪完全肅清、并決定將該山樹木偃工斬去、以便綏靖進行、但核計此項綏靖費、約須四萬五千餘元、當此庫款支絀、未能遥撥、祇有在雷屬禁烟防務兩項收入、每月撥付一萬四千餘元、使三個月內完成徐聞綏靖、昨特來電省政府主席林雲陔、請予照辦、林主席准電後、昨已令行財廳由四月份起照辦、并轉令雷屬禁烟防務各機關照撥云、

各縣建築飛行場
海口機場繼續建機庫
潮安機場兩週後竣工
普寧場址用工兵開闢

‖瓊崖‖ 空軍總司令張惠長、日前以瓊崖一隅、爲本省農礦業出產最富之區、際茲國難期中、對于該處國防航空、亦應有所準備、日前曾派技術員、前往海口及瓊山縣城規劃從事建築飛機場、以利將來軍用及民用航空之飛機升降、頃據空軍消息、以上該兩地之機場、昨已建築完竣、惟海口機場須建築機庫、及管理人員辦公房舍、故乘日昨海軍運艦福安赴瓊之便、特請該艦代運英泥五百桶、前往海口、現該艦已抵海口、

‖潮普‖ 空軍總司令張惠長、爲鞏固潮梅國防起見、特令潮安縣長、增闢機場、該機場現決定四百尺、全部工程、兩星期後、即可竣工、而駐防潮陽之獨立二師、張師長、擬在普寧開闢機場、經空軍總部照准、惟須候潮安機場完成後、方可興工、該機場工程費、僅三千餘元、此款係由張師長目籌、并非省方撥給、聞張師長擬利用士兵開闢、以省經費云、

韶州 抽費築橋
南門外軍橋 因春潦折斷

韶關城與韶州火車站、中隔一河、平時搭有軍橋一度、以供來往、實爲韶關南面之交通要衝、邇來春潦暴漲、河流湍急、昨日七時許、軍橋之一端、被水淹沒、情形頗危險、恐橋船被水冲散、遂將一部份拆去、同時交通亦告中斷、行人來往、須僱小艇載運、因此交通大感不便、各界人士趕速成立築橋委員會、業於本月廿五日、開抽築橋經費、昨日由該會發出佈告、畧謂自廿五日、凡由韶州、馬壩、烏石、大坑口等埠、附車或附船運往下游之貨物、及由下游附車或附船運來大坑口、烏石、馬壩、韶州、等埠之貨、無論全卡散卡、整載零載、一律按照運脚附帶附收十分之一、以充築橋經費、各運貨商人、應即遵章報繳、俟征足橋費、即行停征、但乘客隨帶零物及鄉渡小販小數貨物、一律免征、以杜滋擾、須知韶州南門河道、阻碍交通、河床寬深、河流湍急、每年溺斃人命、冲沒貨物、不知凡幾、無論何人、均認爲有建築固定橋樑之必要、幸蒙廣東西北區綏靖委員、徇韶州各界團體機關之所請、設立本會、辦理築橋事宜、本會奉令征收橋費、事關公益、涓滴歸公、不能與尋常抽捐相提并論、且征收有限、不涉煩苛、停征有期、并無流弊、所征之款、直接雖出於貨主、間接實取於用戶、商人并無損失、自必樂予輸將、異日橋工告成、往來安穩、人命與貨物、保存甚大、彙之韶坪南始各公路、亦可聯絡貨通、促商務之繁榮、助民生之發展、一舉而數善備焉、

恩平 捐欵賑滬
機關團體 當仁不讓

自滬上戰事發生、鋒鏑之下、殃及池魚、我同胞住滬被日寇荼毒者、不可以數計、死亡枕藉、慘不忍聞、即虎口餘生、亦流離失所、輾轉死於溝壑、甚爲悽慘、是以各地慈善團體、紛紛籌賑、以救當地難民於火坑、現恩平縣城各機關、如縣黨部、縣政府、縣中學、縣商會等、倡議勸捐賑濟、經派定幹員、連日分頭勸捐、各界人士捐款、頗爲踴躍云、

台山 悼黃大會
定廿九日舉行

自暴日啓釁春申、滬濱戰起、黃烈士毓全爲我方空軍隊長、乃于是役殉國、國人無不哀悼、查黃烈士爲台山縣人、該邑各界爲追悼先烈起見、特發起舉行各界追悼大會、日期定本月廿九日、屆時當有番悲壯熱烈云、

翁源 翁連電話
計劃接駁

翁源縣政府、現以長途電話、關係農工商業及治安剿匪諸端、頗爲重要、故爲遵照建設廳建設長途電話計劃起見、昨特擬訂接駁翁連長途電話辦法、呈請建廳察核、聞該廳據呈後、已令連縣知照、妥爲辦理云、

陽春 聯防會議
發起六邑聯防

陽春縣政府、自奉廣東西北區綏靖公署命令辦理聯防後、現梁縣長潔雲、以兩陽新恩雲羅六縣比鄰、唇齒相依、關係密切、在此國難方殷、地方多故之秋、對於國防剿匪諸端、均有聯絡之必要、特發起召集六邑聯防會議、擬定四月二日假座春灣第三區公所開會、經分函防軍莊團長及陽江新興恩平雲浮羅定各縣長查照、如認爲可行、屆時派員出席共同討論、以策進行云、

潮安 烟酒附加
奉准豁免

財政廳長馮祝萬以潮安屬地之烟酒稅捐、向設有警隊附加費、昨據該地承商呈請撤免、自應核准照辦、故昨廿七日特令飭該地當局、凡烟酒稅捐、一蓋將警隊附加費豁免、以示體恤云、

從化 攻破賊巢
焚燬棚廠兩座 起獲被擄九人

從化縣屬都良社鄉、爲當地著匪謝江所盤据、聚匪百數十人、向鄰近各鄉田畝抽收禾票、及魚肉良民、鄉人恨之刺骨、西北區綏靖委員公署、昨調教導第二團開赴駐紮、劉團長據鄉人投報、即于廿五日率隊到該鄉圍剿、天甫黎明、即抵達該鄉、各部隊衝鋒前進、匪徒尚未起床、倉卒間不及抵抗、紛紛走避、軍隊攻入村內、將匪棚兩座焚毀、起獲被擄婦女七人、小童二名、擒獲嫌疑匪黨三名、餘黨分頭向小北江一帶遁去、劉團長誠恐兵去匪來、即令第二營在該鄉駐紮、責令鄰近各鄉、速辦警衛隊、以謀自衛、並令村中耆老具結嗣後不得勾通匪徒、起獲之婦女、帶返團部、查傳伊親屬到領云、

潮陽 紀念先烈
獨立第二師官兵 隆重紀念鄧仲元

獨立第二師舉行鄧故師長仲元殉難十週年紀念、鄧故師長仲元、爲第一集團軍的鼻祖、其殉難時之悲慘壯烈、深值得武裝同志及民衆之痛哭流涕、獨立第二師爲飲水思源、崇拜先烈起見、特於昨廿三日上午十時、在潮陽師部舉行一隆重典禮、是日因張師長巳出發南山剿共、改由張處長卓洲主祭、由政訓處李科員春和報告事畧、全場革命空氣異常緊張云、

合浦 剿馬嶂匪
轟斃劉朱匪首 起獲肉票二名

(欽廉通訊)合浦匪首除劉朱南、劉明光二人、於本年一月擊斃後、其餘匪首劉朱卅八、劉玉階等、尚不時嘯聚匪徒、出沒於合浦博白交界、爲商旅患、至本月五日、有匪線李二、自首、供稱劉朱卅八、劉玉階等、匪帮約二十餘人、匿於博白邊境馬子嶂大山中、特務營長李國樑聞訊、當即採用圍剿方法、迅令部屬第三第四連長雷英徐喜廷、各率所部、會同山口警衛隊長吳子才部、於六日拂曉、由公館出發、向匪區前進、八時到達目的地、連長雷英、即分兵三路、以三四連各一班、與山口警衛隊爲左翼、歸吳子才統率、四連爲右翼、三連爲中路、直趨匪巢、匪首劉朱卅八等、一見軍警、即據險頑抗、相持約四小時、嗣各路軍警奮勇衝鋒、匪勢不支、越山紛向博白方面潰竄、是役除劉玉階兎脫外、當場擊斃匪首劉朱卅八並著匪禹之四、曲直手四、亞李六等共四名、軍警復分途跟踪追剿、時已夕陽西下、山峽林茂、艱於前進、軍警即在該嶂內紮寨、再行搜索、復救出男參沈安利、女參馮鸞美共二名、現交親屬具領、殘餘匪徒、聞尚在搜索中云、

第一軍司令部啟事

本部前委派往五華龍川河源三屬募兵專員卓超寰招募迄今逾限毫無成績除令飭遵照於三月廿五日撤銷及呈報總司令部通飭知照外特此登報以杜招搖此佈　十三一單

三水縣政府招投馬路工程通告

本府現有馬路工程一起長約二千五百尺坐落本縣西南鎭定於四月一日下午一時在本府建設局公開投承該項工程如有欲投承者可備購圖費三元到建設局購閱圖則章程遵章投承可也　四四一單

海珠戲院 即演 覺先聲

薛覺先李翠芳葉弗弱暨全團藝員主演各劇無論日夜均由頭場演至結局決不瓜代

連日在海珠戲院公演

▲劇目

三月廿八號(星期一)(夜)憐香記者

廿九號(星期二)(日)海角尋香 (夜)爲情顛倒

三十號(星期三)(日)停演度戲 (夜)新戲 世界情人

三十一號(星期四)(日)雙槍客 (夜)左右做人難

四月一號(星期五)(日)鎖魂柳 (夜)玉人無恙

二號(星期六)(日)停演度戲 (夜)通宵新戲 相思虎

三號(星期日)(日)天魔艷跡 (夜)護花人

五五一單

西堤影戲院 西濠口大馬路
國曆三月廿七日至廿九日映
轟動一時之實事影片
奇女子余美顏
著名女騷星楊耐梅主演
下期放映
軍事義俠哀艷巨片
<亂世驚鴻>
王春元葉娟娟主演

新國民戲院 下九西路
今天重映怪聲怪影駭人欲死標準恐怖影片
科學怪人
孕婦兒童請勿參觀減收券價特別優待
(快映)納爾遜戰史
快映電影的超絕作
血濺情鴛

買舖告白

本會經中買受增城縣龍潭埔村何務本堂舖一間坐落龍門永漢墟上墟頭前開均興號現在歇業所有上蓋連地四圍墻壁樓閣門扇磚瓦木石曬場廊下等一應俱全訂期于廢曆二月底交易如有來歷不明名份未清及按揭轇轕并舖客未清等情請向賣主理安交易後概與本會無涉除標貼門首外特登報聲明
龍門永漢聯英小學校校董會啟　二三一單

中國戲園 自動電話一二九二五號
國曆三月廿六日至三十日映
十九路軍 上海殺敵記
實地拍攝千眞萬確 愛國同胞切勿放過
日夜映八場 每一點鐘一場 日場由十二點半起映 夜場由七點起映
券價 中山廂三元 民族位五毫 民權位四毫 民生位二毫

中山戲園 自動電話一二九二四號
國曆三月廿六至三十日放映
國產武俠愛情巨片
莽漢
嚴夢飛馬璧如傑作
(下期放映)
最奇妙最情采偵探巨片
亞森羅蘋案
快映國產聲片「舊時京華」

明珠聲片戲院 長堤海珠前
國曆三月廿七至廿八日映
英國出品香艷肉感滑稽名劇
登徒趣史
下期三月廿九日起映
兩個傻瓜畢拉拔西胡羅主演滑稽片
兩個荒唐兵
荒唐無匹滑稽絕倫糊塗可笑

模範有聲畫院 十一甫馬路
國曆三月廿四至廿八日映
聯藝公司唯一大出品
大明星珍納麥唐娜主演
搖彩新娘
下期三月廿九至三十日映
馬高梅公司大出品
丈夫的代價

南關有聲影畫院 電話一二三一七
國曆三月廿七日起映
大明星約翰基爾拔主演香艷奇情聲片
巴黎幻影
下期三月三十日起映
(優先生羅路及哈地同演滑稽鉅片)
大傻特傻

一新映畫戲院 十八甫馬路
國曆三月廿七至廿九日映
風流無比香艷異常浪漫絕頂名片
巴黎妲己
注意四月一日起映
最新國產哀感頑艷偉大名片
玉人永別

永漢聲片院 派拉蒙的廣州大本營
國曆三月廿三日起映
派拉蒙廿週紀念大貢獻
神秘醫師
佛德烈馬朱及馴馬艷史女主角合建絲主演
極度恐怖科學巨片
下期重映艷史之帝
駙馬艷史

西堤大新天台游樂場
三月廿八日
◎京戲場(日演)收姜維 惡虎村 探陰山 查頭關 (夜演)風流天子 天女散花 杏花村 黃金台
◎粵劇場(日演)女俠紅蛺蝶 (夜演)快活神社
◎影畫場 武俠古裝國片 綠林女俠
◎新派劇場(摩登喜劇)桃花運
◎跳舞場 張舞柳紫葡萄何理梨歌舞
◎技擊場(少林武藝)女子走鋼線

惠愛大新游樂場
三月廿八日
◎京戲場演天喜女京班 (日演)李陵碑 探親家 法門寺 (夜演)七擒孟獲
◎粵戲場演大觀女劇社 (日演)紅粉俠 (夜演)枕邊神聖
◎影畫場演鐵血英雄
本場券價 (日)普通一毫五 對號二毫 (夜)普通三毫 對號四毫
「加插跳舞」

太平戲院 演賀春秋班
三月廿八日
(日)出頭 慘情佳劇 梅知府
(夜)出頭 忠孝名劇 一仇三怨
太平位 日四毫 夜六毫 頭等位 日一毫五 夜二毫
中原位 日三毫 夜四毫 二等位 日一毫 夜一毫五
民樂位 日二毫 夜三毫 木椅位 日八仙 夜十仙

海珠戲院 演覺先聲班
三月廿八日
(日)出頭 諸葛新劇 即晚開台
(夜)出頭 憐香記者
海珠位 日三元 夜三元 嘉禾 日一元 夜一元
廂房 日二元 夜二元 男共和 日四毫 夜四毫
散廂 日一元 夜一元 女共和 日四毫 夜四毫

樂善戲院 自動電話一一七〇二號
演春秋鑑班
三月廿八日
(日)出頭 寶鴛鴦
(夜)出頭 戰雲紅粉
樂善位 日六毫 夜一元 男頭等 日二毫 夜三毫
長壽位 日三毫 夜六毫 女頭等 日二毫 夜三毫
樓上男 日三毫 夜六毫 男女平等 日一毫 夜一毫
女散廂 日三毫 夜六毫

大陸聲片影畫院
即日重映
世界著名驚險猛獸巨片
婆羅洲歷險記
下期三月廿九至三十日映
離奇神秘偉大名片
<歸聲艷影>
環球公司特製珍品「路加姆林」監製
不日放映
滑稽巨片「兩親家非洲打獵」

民樂影畫院 城隍廟前
自動電話一一六三九號
國曆三月廿五至廿八日映
俠義神秘機關國片
金台傳一集
下期放映
金台傳二集

市聞

劉紀文何犖今日履新
市府各局人選已內定

(專訪)新任廣州市市長劉紀文、改期今(廿八)晨十時在市府宣誓就職、昨星期日市府各職員均照常工作趕辦移交、省府已派定林委員翼中屆時前往監督、聞社會局長簡又文、教育局長徐甘棠、財政局長程鴻軒、工務局長程天固、均經奉准辭職、劉市長已內定以伍嘉誠接任財政局、詹菊似接任社會局、陸幼剛調任教育局、黎藻鑑接任土地局、林逸民接任工務局、其餘衛生局長何熾昌、公用局長李仲振均不更動、儀式探誌如下、(一)齊集、(二)奏樂、(三)監督員就位、(四)新任市長就位、(五)向總理遺像行三鞠躬禮、(六)監督員恭讀總理遺囑、(七)新市長舉右手宣誓、(八)監督員致訓詞、(九)來賓演說、(十)市長答詞、(十一)奏樂、(十二)攝影、(十三)茶會、(十四)禮成、(東)

市銀行長辭職不准

市立銀行長胡俊、自接任後積極刷新行務、如獎勵貯蓄、增加信託部、換發一毫輔券、并印發一元滙票等、營業日有起色、金融亦感便利、近因市長更易、外傳胡有辭職之說、記者昨赴該行刺探、據某行員云、市行關係本市金融頗大、胡行長前以責任繁重、早有辭意、最近程市長調任建廳、劉市長即將履新、胡個人又有其他私事、曾向程市長呈請辭職、程氏以胡行長辦理行務、成績卓著、未允所請、而同時劉市長亦以國難當前、市行關係市府財政與廣州金融極重、力以大義相責、故胡行長將辭意打銷、繼續任事、并按照已定計劃、繼續進行、以謀市行發展云、

何犖就公安局長職

(專訪)兵器製造廠廠長何犖、奉委省會公安局長、亦定今晨十時在公安局禮堂宣誓就職、昨全局職員照常辦公、赶辦交代、極爲忙碌、聞今晨就職、已派定繆培南爲監督員、其儀節如下、(一)齊集、(二)奏樂、(三)監督員就位、(四)局長就位、(五)向黨國旗及總理遺像行三鞠躬禮、(六)監督員恭讀總理遺囑、(七)何局長宣誓、(八)授印、(九)局長向監督員行一鞠躬禮、(十)何香兩局長互行一鞠躬禮、(十一)各屬員向局長行一鞠躬禮、(十二)監督員訓話、(十三)來賓演說、(十四)香局長演說、(十五)何局長答詞、(十六)奏樂、(十七)鳴炮、(十八)禮成、(十九)拍照、(二十)茶會、(東)

府局職員贈物紀念

市長程天固、調任建設廳長訊傳佈後、平日與程有關之各機關公務人員暨民衆團體、均紛紛籌請程氏餞別、及致送物品以留紀念而誌去思、如前日市校各教職員暨學生團體、致贈三尺餘高之大銀鼎一座、至市民促進自治會、昨開理事會議、當席決定今日設筵桃李園爲之祖餞、并定製銀鼎一座、上鐫發揚民治四字致贈、用示民衆之感戴、又公安局內部職員、以局長香翰屏今日交卸、新局長何犖同時接事、特組織一籌備會、以總務課秤察處保安總隊部三處爲籌備員、議决月薪在百元以上者捐款五元、在二百元以上者捐款十元、購備紀念品歡送香局長、並定是晚設讌爲香餞別、同時即舉行何新局長就職歡迎會云、

嚴密檢查仇貨
▽務必人貨并獲

(專訪)抗日會自經一度嚴厲檢查仇貨後、市面仇貨、已告絕跡、詎日久玩生、一般奸商、又乘機用種種方法、偷運入市、該會調查組爲此、昨特再行通告、着各隊調查員嚴密偵查、務使絕跡、其通告云、「爲通告事、查本組職司檢查仇貨之責、自應努力進行、近查得有奸狡商人、暗中偷運、猾諸本月廿四日本市各報登載、略謂本市每晚由省河米艇、泊近某貨倉接運仇貨入市、河南馬路邊、亦有仇貨擺賣云云、查街邊擺賣仇貨、不特貽笑外人、即本國同胞見之、無不髮指、仰各隊長認眞明查暗訪、遇有街邊擺賣仇貨、務必人貨并獲、帶案核辦云、「惠」

市參議區委員昨開聯席會議
參議會四月十五日前成立

廣州市各自治區公所全體委員及市參議、于昨廿七日下午一時、在南關接官亭開聯席會議、是日出席者有胡文燦、陳梓如、黃毓梧、謝景胡、楊詠芹等百六十餘人、主席胡文燦、紀錄謝景胡、報告畢、開始討論、議決各案如下、(一)定本月廿八日上午十一時、在中央公園開歡送程市長大會、每區公所自備汽車一架到場集合、會畢巡行全市、(議決)通過、(二)定本月廿八晚在桃李園公讌程市長、自治人員自由參加、每人科銀三元、(議決)通過、(三)各區公所聯衛製定紀念品贈送程市長以留紀念案、(議決)通過、價銀在百元以下、每區科銀三元、(四)關於公讌及歡送等事宜、應推定何人担任案、(議決)推定楊詠芹鄒卓立謝彥談謝景胡黃毓梧陳梓如鄔建甫等九人、(五)由各區公所聯衛呈請市政府轉呈省府早日定期成立市參議會、如何請公決案、(議決)由今日聯席會議聯銜致廣州市民促進自治會轉呈市府、再轉省府、請定四月十五日以前成立、(六)擬組織各區公所通訊處、以利通訊案、(議決)定名爲廣州市各區公所通訊處、經費每區每月科銀一元、并推定陳梓如謝景胡黃毓梧三人爲幹事、地址由幹事決定通知各區、

……前鑑區公所選出市參議……

東山前鑑自治區公所、廿六日在東川馬路五十二小學校舉行選舉區委員及市參議員、是日由市協會派出伍根華等二員到場監選、查東山前鑑區共有七坊、是日出席選舉公民共一千八百餘人、由上午八時起開始投票、選舉區委及市參議均用限制聯選法、區委每票限選三人、市參議每票選一人、秩序甚好、即日下午五時開票、直至六時開完、選舉結果、黃哲玄、容達朝、梁文英、呂襲梅、沈家松、黃秋、司徒達當選爲區委員、劉亮、黃秋、候補區委、梁縱焜、王衍祚當選爲市參議員、呂襲梅、梁文英、黃秋、當選爲候補市參議員、并設筵歡宴市協會監選員、及在場辦理選舉各職員、情形頗熱鬧云、

自治債券定期還本

昨市府以前據市民促進自治會呈請發行自治債券二十五萬元、撥充區坊自治經費等情、當經轉呈省府提經省務會議議決通過發行在案、現區坊公所次第完成、市參議會亦將成立、此項債款、尙有盈餘、自應分期籌還、本銀五萬元抽簽還本、其餘各期另行定期繼續抽簽、除令飭市民促進自治會遵照辦理外、昨特佈告市民知照、定期四月十五日舉行云、

公安局昨再催繳救國租捐
…重申販賣淫書禁令…

省會公安局昨佈告云、爲佈告事、照得本局奉令代收救國籌款種類第三項業主捐款、經再展限至三月廿六日止收、歲佈告及分令遵照在案、查展限期內、市民多已依照完繳、足見熱心救國、實深嘉許、其有少數確因特別故障未及完納者、仰即迅速備數清繳、俾資接濟、而便結束、除分令外、合行佈告、仰市民人等一體知照、此佈、

販賣淫書從嚴懲治

我國古訓、謂萬惡以淫爲首、然淫事必有所誘、蓋導淫之物、淫書流毒最甚、故前此當局查禁淫書、不遺餘力、曾經三令五申、無如日久玩生、一般書販、近且公然擺賣、昨省會公安局、特再佈告查禁、茲錄其佈告如下、爲佈告嚴禁事、照得販賣淫書、最爲人心風俗之害、歷經嚴厲申禁在案、無如日久玩生、近查有等小販、仍敢當街擺設書攤、羅列各種淫書、公然出賣、實屬罔知法紀、除派員并飭各分局嚴密查拿外、合行重申禁令、佈告週知、倘再故違、定即拘究、從嚴懲治、仰各懍遵、切切此佈、

增步新水廠今日開幕

增步自來水新廠、建築已歷年餘、工程近始完竣、定於今(廿八)日下午一時、舉行開幕典禮、昨已柬請各界前往觀禮、茲錄其禮節如下、一、齊集、二、肅立、三、唱黨歌、四、向黨國旗總理遺像行三鞠躬禮、五、主席恭讀總理遺囑、(請程市長恭讀)六、主席宣佈開會理由、七、報告完成新水廠經過、(由莫委員兆池報告)八、請各機關長官訓話、九、來賓致詞、十、答詞、(由程委員耀椿致答)十一、主席舉行開機、十二、禮成、鳴炮、十三、拍照、十四、茶會、

市立銀行投變海珠戲院
因合德銀行曾向揭款二十萬元

市財局昨據市立銀行呈報、合德銀行前以海珠戲院爲抵押、向該行揭借毫銀二十萬元、另來往存款三萬六千零二十三元一毫四仙、連揭款所生之利息九千元、合計二十四萬五千〇二十三元一毫四仙、現該行閉歇、擬於揭款到期之日、按照押借証據第一二條之規定、將該抵押物業海珠戲院變賣抵償、請先行佈告市民週知、免將來發生窒碍等情、業經佈告知照在案、現查該項抵押物業海珠戲院、經由市行向廣州市土地局聲請轉移登記有案、昨特再行佈告市民一體知照云、又查合德銀行、前曾在香港大道中設一分行、自省行倒閉後、一時影響所及、存款者連日紛向香港分行提款、爭先恐後、甚爲擠擁、該行亦有應接不暇之勢、迫得于廿六日提前至下午一時卽宣告休息、而提款者尙多不肯去、幾經勸解始散、昨廿七日爲星期日、係銀行全日休息、但據有熟悉該行內情形之人稱、該行存有軍政要人之款佔大多數、現各已將款提回八九云、

大隆銀號又告倒閉

自合德銀號實華兩銀號先後倒閉後、市民均異常注意、卽商場交易、亦頗有影響、不謂一波未平、一波又起、廿六日下午十三行馬路大隆銀號、亦因買空賣空、無力週轉、突告倒閉、消息傳佈後、市民與該號有交易者、均爲失色、現債權人已赴分局備案、查緝追究云、

明…日 長途車到黃花崗

革命紀念會、以黃花節日各界赴黃花崗烈士墳場公祭者極衆、昨特函市公用局轉令各長途汽車公司、於是日特開一線、往來財政廳前至黃花崗止、公用局接函後、已令各長途汽車公司屆時調車行駛、車費仍照平日每人收一毫云、

建築黃沙鐵橋
…已簽訂合約…

黃沙與石圍塘間建築鐵橋一度、橋路珠江、名爲黃沙鐵橋、橋之式樣、取雙軌開合式、中間行車、兩傍行人、前由市府提出市行政會議議決建築、關於建橋款項、復經市廳與建設廳會商決定、市府及廣韶路局各担任一半、該項鐵橋工程、業由市政府建設廳兩機關出名與馬克敦公司簽訂合約、不日當可興工建築云、

連慶新街民房收用

△建築市立二中校舍

工務財政局昨會銜佈告云、爲佈告事、現奉市政府第一二四號指令、教育局呈一件、據市二中學校請令飭該校址界內經政府收用之民房限期遷拆、請察核施行指令祗遵由、令開、呈悉、仰財政土地兩局會同妥辦具報、此令、等因、奉此、查奉令收用連慶新街等建築市立二中校舍一案、前經估定價格、呈奉市政府核准、佈告各該被收用產業業主繳契領價在案、現已遵限繳契領價者固多、其未繳仰者亦屬不少、實屬玩延、合再佈告、仰各被收用產業業主、即便遵照、限於佈告後十日內、迅速檢齊該收用地段契據、呈繳本財政局批銷具領產價、并限於四月十日內自行將收用部份上蓋拆卸、逾期卽強制執行、由本工務局招工承拆、將所拆上蓋材料變抵工金、決不展期、毋再逾延自悞、切切此佈、

上海廣肇公所汎員來粵視察難民
尙有七萬餘人專候和平會議消息 如無結果即乘預僱輪船七艘回粵

上海廣肇公所董事鄧某抵省、附帶有調查返粵難民之任務、記者昨遇鄧君、據稱本市報載廣肇公所職員向難民需索、此種事實、係爲上海爛崽卽所謂江北佬僞報難民、多方向會館騙得船票、卽持出售賣、冒認係廣肇公所職員、致蒙此誤會、查現日滬上共有難民約七萬餘人、避居租界、多暫不須返粵、看和平會議結果如何、始定行止、香港東華醫院與滬慈善界經僱定太古船七艘、倘和平會議無結果、卽先載此帮難民返粵、再沒法應付、余返粵任務、係安置回粵難民及察看其情形、定廿八日返滬覆命、又查上海回粵難民、除自行回鄉及有能力居住客棧者外、其餘均由方便醫院及各善團招待食宿、詎連日市內發現一種乞丐、自稱上海難民、無家可歸、善界亦不爲收容、四處欺騙、無知婦女、贈以錢銀、聞兩收容所以此等棍徒、有碍該所名譽、特派出多人、密爲偵查、一般住戶、如遇此等冒稱難民之棍徒、幸勿爲其所愚云、

(專訪)余漢謀夫人昨到院慰問

昨廿七日第一軍長余漢謀夫人、親到方便醫院慰問各難民、并捐款百元、指定如難民中較困苦者、由院酌量給予、該院以此次乘華東輪來粵之難民、先後在院誕生小童六名、特將此款每名給與五元、又該院現存男五百七十七名、女三百六十八名、昨收入捐款三千四百六十元〇六毫五仙、支出一千六百四十八元六毫二仙、開星期二日有難民五十餘附太古某輪來省云、(惠)

……方便醫院購救護車……

方便醫院、現以全市開闢馬路、交通日形利便、救護工作、貴乎神速、矧現當強鄰侵迫之際、廣州一旦有事、救護汽車、更爲有用、故於日前在香港某洋行定購摩利士廠所製造之救護汽車一輛、並呈請政府准免入口稅、昨日已得核准、該院現派專員往港起運、俟回省稍事裝飾、卽可應用云、

茶樓爆發烟彈
△祗毀櫈椅數張

河南洪德路二六六號建南茶樓、前晚十二時四十分收市之際、近東便牆角突然爆炸一聲、響徹遐邇、幸當時茗客寥寥、并無傷及人命、祗炸爛二分四廳之茶櫈一張、椅四張、警至時詢悉情形、遍搜週均無疑點、旋將店東陳南帶返洪德分局訊問、據云并無接過匪函打單、料係匪徒遣下、有意恐嚇云、局員備案後遣去、仍將情形報局、查緝匪蹤、

白蜆崗住宅區
△定四月九日開投

財政局昨佈告云、爲佈告事、現奉廣州市政府第四一三號訓令開、爲令遵事、查本年三月十一日第二十四次市行政會議、本府提議、據財政局呈擬減河南白蜆崗住宅區地價一案、業經議決通過在案、合卽錄案令發遵照、此令、等因、計附發提議書一份、第二十四次市行政會議議事錄一份、奉此、自應遵照辦理、茲定于四月九日下午二時、在本局當衆明投、除呈報外、合行佈告、仰市民人等一體知照、如有欲投承該崗地段者、卽來局取閱章程依時競投可也、此佈、

經營銀業法有變更說
新設銀號資額減爲六萬元

自日前財廳頒佈本市經營銀業辦法二十條後、其第五第六條曾有規定新設銀號須要十萬元以上資額、找換店須要一萬元、而舊有銀號須增至五萬元、找換店五千元、而銀業界認爲窒碍難行、迭次請求改善、未獲邀准、頃據財廳傳出消息、謂此項辦法、業經再三審查、擬將之畧爲變更、聞新開銀號資額將減爲六萬元、而舊有者或減爲三萬元、一俟決定、然後公佈云、

◎　◎　◎

廣韶路局整頓路務
謀與香港火車輪船聯接

廣韶路局自羅沜輝接任以來、對於路務、叠經銳意整頓、近爲便利運輸節省支出、及兼顧員工利益起見、分別計劃興革事項多種、現已切實進行、茲探錄如下、

……行車時刻準確……

該局原轄廣韶廣三兩路、各省規定行車時刻、昔因種種關係、以致列車抵站多不依時、該局以利便運輸、卽所以增進鐵路營業、特將機車大加修理、並購備火力充足煤炭、同時擬具列車延誤時刻處分辦法、俾各司機及行車人員遵守、自盤頓之後、廣韶廣三兩路行車時刻非常準確、來往旅客、咸稱利便、該局近更研究縮減行車時刻、與香港火車及輪船聯接、

……嚴禁無票乘車……

鐵路營業、以客票收入爲大宗、該局近以各次列車、復有無票搭客、殊屬影响收入、特印發佈告張貼各站車廂、俾乘週知、嗣後不論軍民人等、一律須購有客票方能乘車、如發覺無票搭客、照章責令補罰票價、巳飭車務員司及隨車稽查切實執行、至該局員工、亦須有免票方能乘車、不能僅憑證章附搭、並呈請總司令部出示嚴禁、以示限制而維收入、

……訂定購料規程……

鐵路購料、自設有三路購料委員會後、所有大宗材料及價值超出五千元以上者、均須由會購發、其餘由局自行購用之零星物料、名目繁多、且貨色優劣、亦至不等、現特規定過有購用時、須先探價核明後方得購買、以杜流弊、並訂定購料規程一種、內容極爲嚴密、經頒行所屬各處課段廠遵照、施行以來、收效滋巨、

……組織員工儲蓄會……

全局職工、不下三千餘人、每年死亡率平均每月亦有一二人、現特組織員工保蓄會、其辦法由全體員工按月繳納基金半毫、交會存儲、如有員工不幸死亡時、均向會請領互助金百元、開章程已經草擬就緒、擬另組委員會負責辦理云、

記者公會援滬籌款會議
入場券價分十元、一角兩種

廣州市記者公會廿六日開第五次援滬籌款會議、主席劉衡仲、行禮如儀、(甲)報告事項、(一)劉衡仲同志報告赴公安局接洽地點經過、(乙)討論事項、(一)設計會提出(子會場圖則案、議決、交佈置股酌量辦理、(丑徵求捐贈商品辦法及租用賣物場辦法案、議決、通過、交實物部徵集股酌量辦理、(寅)規定入場劵價、內分名譽普通兩種、名譽劵定價十元、普通劵二角、議決、照案通過、(卯)所有各部股主任幹事均義務職、概不供膳、議決、照案通過、(辰)各部股僱請職員、俟各部股規劃完竣、得因事之繁簡、酌量介紹提出籌委會議決、照案通過、(二)劉衡仲同志提議、應否由各部迅速召集部務會議、擬定辦事細則、及工作計劃、提出本會審查案、決議、限下次會議提出討論、(三)出版股介紹集耐冰、黃劍豪、張素民、包大放、李子顯爲幹事案、議決、通過、(四)關於下次會議日期案、議決、定星期二下午十時、

圖書館首次會議

廿六日下午九時、記者公會圖書館開第一次委員會議、出席委員張洸、翟健、陸國石、崔嘯萍、行禮如儀、主席崔嘯萍、紀錄歐陽英、(甲)報告事項、(一)崔委員報告財政經過數目、(二)本館聘定歐陽英爲書記兼圖書管理專員、經理事會議決通過、(乙)討論事項、(一)關於本館經常費用應如何籌措案、決議(甲)關於胡文虎君捐助本館經費二百元、函請理事會從速派員妥收、(乙)擬請本市各報社按月補助本館經費、其辦法請崔委員擬定提交理事會核辦、(二)關於本館會議日期應如何規定案、決議、以兩星期開會一次、以星期日下午九時行之、(三)關於徵集圖書案、決議、留俟下次會議討論、

老拔貢境遇可憐
傷心事從頭說起

昨廿七日上午十一時許、江門渡正泊西濠口之際、突有一老翁在船傍意圖投水、幸事前有渡伕見其面色慘淡、并現無限愁容、隨卽起而向之盤詰、惟該客不答、祗自哭泣、斯時渡伕更覺奇異、急將該客牽回艙房勸慰、并詳細詢其原委、該客遂得將已抱持厭世情由、泣告于衆、旋卽說稱名王紹蘭、現年六十一歲、原籍浙江人、乃前清拔貢、先父王景昇、曾任曲江知事、余隨任來粵、追父在任身故、流落本省、貧無所歸、迫得在西關設塾授徒、業已十餘年、現因妻子已故、年老無依、又不能復執硯田之役、無處倚靠、幸數月前有友介紹往江門謀生、無如命途多舛、所謀各事、完全失敗、乃於前數日返省探友、而此友無可爲力、迫得再返江門、中途自思如此命乖、故頓萌短見、擬隨屈大夫而去、今承援救、雖有再生之德、恩同天地、惟自問此身仍天地間之一贅疣也、渡主聆言、極力勸慰一番、迨渡泊岸後、適第五師部副官張帆亦同搭該渡、聆悉此事、不勝惋惜、旋取咭片一張、着該伴將之送赴太平分局、請求量力收容、太平分局訊問後、卽轉送社會局安置云、

幼子在懷何故自殺

西關毓桂二巷十號恆昌家私店店東李洪、花縣人、向以承辦婚喪儀仗爲業、其子李玲波、廿五歲、七年前娶鄰右女子潘氏爲妻、經生子女三人、向安無異、昨廿七日有順天府尹凌福彭出殯、該店接得儀仗一帮、因需工人甚多、玲波遂親自前往監督、距去後未幾、至下午一時許、潘氏正在店中撫弄幼子、不知因何感觸、忽萌死念、竟將幼子交與其姑代抱、自己獨登樓上、回房關門、懸樑自縊、當時其姑不以爲意、無從察覺、及見其久不下樓、卽厲聲呼叫、不聞答應、心知有異、卽登樓察視、始知其已懸樑自縊、不禁大駭、急喚警入內、協同坊鄰將之解下、極力灌救、並由警返長壽分局報告、局員據情、乃轉電市立醫院派出醫生駕車到場救援、奈爲時已久、返魂無術、未幾其夫聞耗返店、由警將之帶返分局訊問、并電知廣州地方法院派員驗明、再行殯殮云、

瑣聞

△警察教練所第九期學警、定三十日行畢業禮、請新任公安局長何犖訓話及發給証書、

△財局調驗兩處廢地契照、(一)蓬萊西街北帝廟前地段西邊廢巷卽現六十九號之左便巷地、(二)蓮塘路三十二號與三十四號之中廢地一段、六十日內不繳、准人承領、

▽衛生局會同消防總所試驗防毒面具有效後、公安局擬行試製、昨令該所呈報每具須款若干、

▽省港長途電話完成後、商民咸稱便利、查掛號者已達七百餘戶、

▽昨晨十時許、有四百八十號自用汽車在永漢南路接官亭街口與一運柴貨車相撞、汽車略有損壞、幸無傷人、

▽公安局招領迷路女童旺喜、十一歲、係住十一甫西街截優者、

日對華南輸出慘落
比之前年減少百分之九十四
華北民衆何不一致起來抵制

日本年來受華人排貨與戰禍影響、其對華貿易、以瀕危險、觀其本年一月份對華貿易輸出之銳減可知、近據該國大藏省發表一月份對中國關東洲及香港貿易概算、列表如左、（下列數均以千元爲單位▲表示減少之號符）、

	一月	與去年同期比較增減之數
輸出	一一、五二〇	▲一〇、八三四
輸入	二一、八三九	一、四二六
合計	三三、三五九	▲九、四〇八

一月份日本對中國關東洲及香港之貿易、與上年同期比較、輸入增加百分之七、輸出激減百分之四十八、此輸出減少之比例、因地而異、南部減少百分之九十四、中部百分之八十七、香港百分之六十八、北部百分之三十二、而滿蒙殆與昨年同額、關東洲反增百分之三十五、各地貿易比例分列如左、

地方別	輸出	輸入
滿蒙	六七八	四、〇六六
北部	二、七八一	四、五〇二
中部	一、二四三	二、六三二
南部	〇二五	五三二
合計	四、七二五	一一、七三二
關東洲	五、八二〇	一〇、〇二二
香港	九七五	〇八五
合計	一一、五二〇	二一、八三九
輸入超過	一〇、三一九	

又據二月十二日日本大藏省發表之對華貿易表、謂一月之輸出、僅有一千一百餘萬元、與上年同期相比、減少一千餘萬元、約爲百分之四十八、其輸入增加一百四十餘萬元、約爲百分之七、合計爲三千三百餘萬元、比之上年同期減少九百餘萬元、更與前年相比、殆受三分之一之大打擊、再由各地分別觀之、華南輸出貿易比之前年減少百分之九十四、可謂近于全滅、僅於華北、尤以青島天津及滿洲、維持對華貿易之生命、因此日本內地之輸出商人與在華商人、無不奄奄一息、毫無生氣、本期日元匯價跌落、原可增加對華輸出、現亦無甚成績、一面輸入品因日之匯價跌落、物價抬高、姑就二三主要輸入品觀之、則可見其昂騰之程度矣、

	十二月十日	一月三十日	差率
大荳（三月運貨）	二元六〇	三元九〇	五〇%
豆餅	二元〇二	三元〇〇	五%
麵	一元九〇	二元七〇	四二%
高粱	一元八〇	二元六〇	四四%

雖因匯價跌落、如有預先輸入者、僅使輸入增加、最近情勢、上海當然惡化、漢口廣東廈門等處抗日會之運動、益加猛烈、現惟有向北方發展、尤其須向滿蒙方面尋一生路云、

南順絲業未許樂觀
因各絲庄對外貿易大失信用
頭造桑價雖賤但恐收成不佳

南順蠶絲業、年來衰落情形、已達極點、查去歲順屬共有大小絲偈、歲杪倒閉者約佔半數、餘亦多解僱夥伴、自動停工、失業男女工人數萬、本年入春後、頭造蠶將開始、其結果暫難逆料、惟絲價低跌、且各絲庄對外貿易、信仰大失、外國絲業中人、泰半轉赴蘇浙採辦、現查南屬九江官山沙頭等地絲偈、準備開工者僅得三家、順德約有十餘家、頭造桑價雖賤、多蒙天氣影響、恐難得良好成績云、

北江貨物運省驟稀

北江南韶始興乳源樂昌各處、出產貨物甚多、而柴薪鷄鵝鴨猪牛紙把北菇各項、尤爲大宗、平日輸運來省、源源不絕、惟兩日來突告稀少、比較日前只及十之二三、因而各貨價格、莫不稍漲、鷄蛋一種、每百亦漲四五角、日前每百三元者、昨竟每百三元四五角、聞各貨疏少運省原因、一說係因南韶樂昌等處運館苦力、因剿匪軍募伕關係、暫停搬運所致、一說商人現以北潦逐漸增漲、航行利便、爲減輕費用起見、改以輪渡輸運、航行較緩、一時未即到省云、

星洲航業大聯合
…組織中華船東公會…
…共同圖謀同業利益…

吾國在南洋航業、已有數十年之久、惟歷無進展、近數年來、南洋商業凋零、吾國航業退步尤甚、其致此之原因、由航業同業素無聯絡、互相爭鬥、每易受外商所乘、新嘉坡和豐船局總理林建明、洞悉其弊、於是有提議組織航業公會以謀共同進展之舉、斯議一倡、除林氏主持之和豐船局贊同外、尚有順美輪船公司、益和輪船公司、占碑埠華商輪船公司、麻坡華僑輪船公司、金南輪船有限公司、黃成美兄弟輪船有限公司、通益輪船公司、馬致六慶成輪船有限公司、秀印輪船公司、個人參加贊同者、有聯業號謝振木、萬和元輪船代理張順爐、謝益三、林添壽、陳文烈、陳有舍、何阿九、陳貴賤、大多數經已贊同、由林建明假星洲中華總商會提議組織航業公會之目的、（一）聯絡彼此之感情、（二）主持公道、若有因航業糾紛之事相爭、應爲之排解、（三）共同圖謀利益、保護同業之利益、（四）如外埠之業公司、在星洲未有相當代理者、可爲其代理、擁護一切權利、（五）倘社會有應爲之事業、公會亦得而進行、或有事業待人贊助者、本公會亦得爲之贊助、至關於名稱、議決該會定名爲中華船東公會云、

本省紗市又轉清淡
△西北江客畧有成交

本省花紗市、昨得上海電訊、滬紗市冷淡、各嚜紗價、每包跌一二兩、因此影響、本省紗市昨日復轉清淡、成交者祇有西北兩江水客畧進些少而已、二十支紗因受滬方影響、跌價一二元、惟十支、十二支、三十二支、四十二支各紗、則因西紙高漲、電單縮落、滬雖跌價、然實際價仍相等、以故尚能穩企、查昨日各紗沽價如下、

四十二支　天官六六八、人中六二八、花蝶六三八、

卅二支　松鹿五一二、富貴四七二、花蝶四九二、人中四八六、

二十支　雙魚、福壽、均三七七、人中、醒獅、均三六九、金城、天官、均三六六、龍馬三五七、五福三六一、牧羊三六二、好做三七一、地球三七二、富貴三六七、

十六支　好做三三三、人中三三三、

十二支　富貴三二五、三羊三一八、金鐘三二三、寶鼎三二二、美人二九六、火船三〇四、

十支　五蝠人中三〇三、平連二九四、藍扣人中、得利、荷蜂均二九四、美人二七六、鷄球二八一、

六支　正雙司二二四、

華僑匯欵 去年減少五千萬元
一間銀行之報告已如此 合而統計其數當更驚人

華僑匯款、爲我國無形出口貿易大宗、藉以彌補每年鉅額入超、其匯額之增減、影响於全國經濟甚大、乃自世界市面衰敗、南洋各地、商業凋敝、華僑失業日衆、回國者多、赴南洋者少、於是華僑匯款歸國、乃見銳減、茲得中國銀行廿年度營業報告、約計是年（二十年）華僑匯歸中國之款、計匯至香港者約國幣四千萬元、廣州內地約二千萬元、汕頭約三千八百萬元、廈門約五千二百萬元、上海及其他各地約三四千萬元、總計約一萬八九千萬元、較之民國十九年、至少減五千萬元、一銀行之感覺已如此、倘合其他統計、數目當更驚人矣、

疋頭行澈底杜絕仇貨
‖擬定清厘方案五條‖

廣州市土洋疋頭業同業公會、昨發出通告云、照得暴日憑陵、鯨吞吾國、凡有血氣、罔不髮指、夫疆場殺敵、固以武裝同志爲前鋒、而經濟絕交、應屬愛國商人之天職、溯自滬案發生以來、本會同業於本年九月間、即有對日經濟絕交之決議、數月以來、仇貨之運入本市者、已告絕迹、證之事實、誠屬顯然、近據調查所得、竟有投機份子、私將少數疋頭混入販賣、其一種鬼蜮手段、或隨身夾帶、或用包袱包裹、或用竹篋裝載、或用婦孺輸送、行友中間有不肖之輩、利令智昏、以賤値所得爲之銷售、以致良好同業、連帶備受各界譏評、涓涓不塞、將成江河、有心人用是憂懼、本會有領導商人之職責、本除惡務盡之決心、豈容少數不良份子、破壞救國運動、特召集全體討論正本清源之法、幷擬組織自治調查隊、以清厘之檢舉之、隨派員齎函與抗日大會協商、旋奉大會調查組發下、協商決定檢查辦法兩項、復於三月十一日重行召集全體大會決議一致接納、即席訂定自治調查隊組織法及清厘仇貨方案、組議決公佈同業遵守、查部定同業公會組織大綱、載有如未加入公會之同業、均須遵守該公會議決案之規定、總之本會不忍視國亡滅種之慘、具屬行抗日救國之心、坐言起行、義無反顧、爲此錄案通告、仰所屬同業一體遵照勿違爲要、清厘仇貨布疋方案議訂如下、（一）各疋頭店已登記之售餘仇貨、一律由本會派員加蓋圖印、此後如無圖印之仇貨布疋、顯係從新運入、調查員得舉報大會沒收之、（二）各疋頭店存倉之仇貨、限本月內出清、如出倉時須來會報告補蓋圖印、但仍以前經登記有册者爲限、（三）雖經登記之仇貨、本行各店不得購入、幷不得代客搭包附寄、以杜取巧、否則仍照從新運入論、（四）各疋頭店及各經紀如仍入仇貨、經調查員得有據時、除將該貨沒收外、本會同業一律與該店該經紀絕交、以後本會幷將其底充公、倘有破壞此項辦法者、除仍照上開辦法制裁外、幷函報抗日大會嚴究、（五）各疋頭店如將仇貨沽清時、即予以褒揚、以資鼓勵、以上各項清厘仇貨布疋方案、由通告日實行、

牙刷業 一片牛機
日貨來途已絕 原料跌價暢銷

（專訪）本市牙刷業、數十年來、因不事改良、其銷場遂爲日貨搶奪以去、以致工人失業者、年有增加、即現存者、其生活亦甚困苦、自對日經濟絕交後、日製牙刷、來途中輟、本市牙刷、在此對日期間內、銷途倍暢、據業此者言、去年迄今、雖增多半數工人工作、尚未能應付裕如、而各種原料、近日外銷甚滯、價格暴跌、本行得此良機、多能獲利云、（儒）

春衣開剪
─新貨尚未多來─

（專訪）此後天氣暖多寒少、一般人爲適應體溫之故、多趕製新裝衣服、故現目市上各布疋商店、已微有生意落行、所售之竹紗洋花布疋、惜各店所應客之貨品、多爲去年存貨、顧客多嫌款色陳舊、意料新貨大幫到後、生意始解穩健、至土貨雖有乘船來品、青黃不接之時、盡量應市、惟買客尚少光顧云、（東）

證章遺失作廢

鄙人遺失第四集團軍總司令部衛質藍心第二一五號來賓會通證一枚他人拾得作廢如有冒用嚴行查究倘將該證章送至白子路仔朋同二號即酬謝三元

陳鎮抱啟　一一五一

闢謠啟事

通啟者近日傳說云語原因社會局沒收（城北方便醫所）外人誤聽沒收（城西方便醫院）各報業已更正但恐各界未能遍知原委謹再登報聲明社會局不特無沒收（城西方便醫院）情事幷蒙第一集團軍總部廣東省政府救國籌款委員會各捐助萬元鉅款協助務望各界人士勿爲妄聽妄傳爲要

廣州城西方便醫院啟

茲有英國打含大炭細炭 英屬印度貴發大炭 到省港大幫運

啟者本公司專辦英國打含大細煤炭（Durham Lump Coal）由英國船名邊船（R[illegible]dench）運來又由英屬印度貴發上等大煤炭二寸半過篩粒炭寸半篩細炭由巴耶仔其厘船（Saroomaclay）載來常川接續到港兼入廣州發沽價格相宜此等煤炭英國內地及歐洲印度各大輪船工廠常爲購用火力充足質美耐燒所有用者無不贊許誠英國及印度中之最超等煤炭也貴客光顧請移玉到香港德輔道中四十六號民生公司內宏生煤業公司面商爲荷

電話　寫字樓二二四七六一　煤炭倉二〇七七八　五〇一二

宏生公司　郭民發謹啟

廣州特別市審查黨義教師資格委員會通告 第三號

爲通告事查本會前奉 中央執行委員會訓令撤銷「審查黨義教師資格暫行條例」另頒「檢定訓育人員黨義教師條例」等因奉此當經提出本會第四次會議決議將二十年十月卅一日以前本會接受請求審查及登記之黨義教師及訓育主任之審查事宜暫行緩辦候呈 中央執行委員會西南執行部核示後再行辦理旋奉 中央執行委員會西南執行部指令字第三號內開呈悉檢定訓育人員黨義教師委員會組織規程俟製定後頒發至該會人員請求登記任用暫行照舊可也此令等因奉此自應遵辦除請求審查人員如具有與該檢定條例審查准予登記各項資格願受檢定者應聽候分次檢定外其所規定不願受之檢定及不合檢定資格或須補繳足以證明規定資格之證據者務於一星期內携帶收據來會辦理切切毋得延誤茲將「檢定訓育人員黨義教師條例」合併通告希各知照爲要右通告

檢定訓育人員黨義教師條例

第一條　全國各級學校訓育人員黨義教師之檢定訓育人員黨義教師委員會依本條例行之

第二條　全國各級學校現任訓育人員黨義教師未經檢定合格者或志願充任訓育人員黨義教師者均應受檢定訓育人員黨義教師委員會之檢定其未經檢定或經檢定而不合格者不得充任但在檢定合格之訓育人員黨義教師缺乏之地區得暫聘代用訓育人員代用黨義教師代用訓育人員代用黨義教師資格之審查辦法另定之

第三條　訓育人員黨義教師分別定但一人可同受訓育人員及黨義教師之檢定

第四條　訓育人員檢定合格者可兼任黨義教師黨義教師檢定合格者可兼任訓育人員但訓育主任須經任教師二年或班主任級主任一年以上方得充任

第五條　凡請求檢定者應具備左列資格　一本黨黨員　二合於教育行政機關所規定各級學校教師之資格

第六條　凡請求檢定者除繳本人最近二寸半身相片三張及填具志願書履歷書外須繳驗左列各件　一本黨黨證或補登記證　二學校畢業證書或教員資格檢定證書或其他足以證明教師資格之書據　三有著述者可連同其著述一併呈繳

第七條　凡具第三條之資格而受高中訓育人員試驗檢定者其筆試之科目如左　一三民主義建國方畧建國大綱本黨歷次全國代表大會宣言本黨黨史　二中學訓育法中學教學法（包括青年心理）

第八條　凡具第五條之資格而受高中黨義教師試驗檢定者其筆試之科目如左　一三民主義建國方畧建國大綱本黨歷次全國代表大會宣言本黨黨史　二中學教學法（包括青年心理）

第九條　凡具第五條之資格而受初中黨義教師或訓育人員試驗檢定者其筆試之科目與高中同但筆試內容可按其程度分別之

第十條　凡具第五條之資格而受小學教育訓育人員試驗檢定者其筆試之科目如左　一三民主義民權初步建國大綱總理自傳　二小學訓育法小學教學法（包括兒童心理）

第十一條　凡具第五條之資格而受小學教育黨義教師之試驗檢定者其筆試之科目如左　一三民主義民權初步建國大綱總理自傳　二小學教學法（包括兒童心理）

第十二條　凡筆試及格者均須加以口試

第十三條　凡具第五條之資格並有左列資格之一者得免受黨義筆試之檢定　一曾任中央省或特別市黨部幹事以上之職務二年以上者　二曾任海外總支部執監委員者　三曾任縣市黨部執監委員者　四曾在半年以上之黨務學校畢業者

第十四條　凡具第五條之資格並有左列資格之一者得免受訓育法或教學法之筆試檢定　一在各級師範或大學教育系畢業者　二曾任教職二年以上者

第十五條　凡具第五條之資格曾任左列職務之一者得酌給予檢定合格證書並免除一切檢定手續　一曾任中央黨部執監委員或秘書者　二曾任省黨部或特別黨部委員秘書或書記長者　三曾任海外支部委員秘書或書記長者　四曾任黨義教師核定委員會委員者

第十六條　凡具第五條之資格幷有左列資格之一者得酌給予檢定合格證書幷免除筆試檢定手續　一代用訓育人員代用黨義教師曾出席署期進修會而成績優良者　二曾任專門以上學校教授一年以上者　三曾任訓育人員或黨義教師年以上成績優良者

第十七條　凡具第五條之資格幷對於教育及黨義有研究及有著述者得呈繳著述請求免除筆試檢定但以高等專門及大學爲限

第十八條　凡本黨黨員曾受黨義教師檢定合格者須從新向檢定委員會請求登記

第十九條　凡檢定合格之訓育人員黨義教師由檢定委員會發給證書或登記證外並將姓名在中央各地方黨報及教育行政機關公報上公佈之

第二十條　凡有左列情形經人舉發而查明確實者應取消其合格資格或停止其職務　一受開除黨籍之處分者應取銷其合格資格　二受停止黨權之處分在六個月以上者應停止其職務其在六個月以下者如學期終了尚未恢復黨權不得繼續職任　三經檢定委員會致核其工作無成績者得按其情形予以警告或取消其資格　四凡有不良嗜好經查明確實或經人告發有據者檢定委員會應即予以警告如再犯即取銷其資格　五不出席檢定委員會召集之黨義教育研究會五次以上者即停止其職務

第二十一條　檢定合格之訓育人員黨義教師經學校聘定後應將其工作成績呈報各該地檢定委員會及教育行政機關攷核辦法另定之

第二十二條　檢定合格之訓育人員黨義教師均予以保障及獎勵其辦法另定之

第二十三條　本條例如有未盡事宜由中央組織委員會提請中央執行委員會修正之

第二十四條　本條例由中央執行委員會議決施行

合德銀行擴充各埠滙兌廣告

本銀行開設以來深蒙各界諸君見信營業日增於專營銀行一切業務之外茲更爲利便行旅起見凡拾元以上零星小款均可隨時信滙手續簡便滙費從廉更設崇儉儲蓄會以倡撙節特將存款利息滙地點分列於後

存款利息　三個月五厘　六個月五厘半　來往式厘　九個月六厘　一年六厘半　儲蓄五厘

崇儉儲蓄會　月儲五元之少數期滿可得壹仟元之整金如願年儲者每年祇儲五十八元如願一次過交足者祇儲四百一十七元均於期滿時可得仟元整金

各項章程函索即寄

本省通滙處　香港　澳門　江門　公益　陽江　會城　斗山　新昌　荻海　電白　梅菉　高州　東鎮　水東　東莞　太平　石龍　仙村　常平　增城　惠州　老隆　貝嶺　興寧　陸豐　海豐　甲子　碣石　汕頭　石岐　前山　下柵　大良　陳村　容奇　水藤　樂從　官山　勒流　龍江　九江　沙頭　佛山　清遠　英德　韶州　蘆包　四會　西南　廣利　祿步　新橋　宋隆　白土　肇慶　悅城　都城　德慶

廣西通滙處　梧州　柳州　長安　慶遠　懷遠　運江　象州　石龍　武宣　南寧　藤縣　龍州　橫州　永淳　桂林　平樂　昭平　桂平　江口　平南　大安　潯江　貴縣　容縣　北流　鬱林　百色

營業時間　每日上午九時至一時　下午二時至四時（星期日下午休息　下午照常營業）

總行　地址廣州市拱日中路第二十二號門牌　電報掛號「四六九三」「有線無線均通用」　電話一一　營業部一三三一壹　經理室一三四六四

分行　香港　江門　梧州

廣州方便醫院籌辦上海兵燹難民救濟會鳴謝

同安公司哈德安播寶兩輪收入客脚相助開列于下二月二十二日哈德安收入客脚六百八十六員三毫內港紙占八員六毫二月二十三日播寶收入客脚七百五十三員八毫內港紙六員又西餐部捐助五員一毫九仙唐餐部十四員七毫五仙二月廿四日哈德安收入客脚三百六十四員二月廿五日播寶收入客脚四百零七員五毫又西餐部四元二毫唐餐部一十元零七毫八仙又上省港毫六元一毫二月二十六日哈德安收入客脚三百四十七元二毫二月二十七日播寶收入客脚二百三十二元八毫又西餐部四元四毫唐餐部八元六毫八仙上省港毫四元四毫八仙二月二十八日星期停二月二十九日哈德安收入客脚五百八十四元六毫三月一日播寶收入客脚四百二十五元九毫又西餐部四元六毫唐餐部八元三毫二仙上省港毫四元七毫二仙三月二日哈德安收入客脚三百二十五元五毫三月三日播寶收入客脚四百零八元一毫內港幣二十四元又西餐部三元一毫唐餐部六元七毫三仙上省港毫三元五毫九仙三月四日哈德安收入客脚二百零三元六毫三月五日播寶收入客脚三百九十五元一毫又西餐部四元四毫唐餐部六元七毫九仙上省港毫三元一毫五仙以上合計共銀五千二百四十六元三毫六仙內港紙占六十元零六毫六仙

二十年三月一日謹謝

船期廣告（自動電話壹式二二三號）

美國 大來輪船公司 美國郵船公司

本公司有豎國快捷輪船多艘來往中美各埠爲利便遊客起見自大加改良裝凡有貴客搭本公司各

輪統頭等船位如欲沿

上岸遊玩隨便上岸其船

票隨時轉搭

統亦可通用本公司各總

新留意爲貴客光顧

△往上海神戶橫濱檀香山舊金山羅省巴拿馬夏利士杜步亞灣拿紐約波士頓並轉西印度南美洲中美洲及內地等埠船期列下　威爾遜總統二月廿三日　以後每隔兩星期逢星期二開行

△往上海神戶橫濱域多利舍路咸水埠轉駁加拿大內地及波士頓紐約美國內地及亞灣西千里達占美架及西印度各口岸等埠船期列下　孖地臣總統二月廿七日星期六早開行　以後每隔兩星期逢星期六開行

△往歐洲及美國各埠道經小呂宋星架波庇能呀咪等埠及直往波士頓紐約亞灣拿等埠各船期列下　夏利臣總統二月廿八日星期日早開行

寫字樓在沙基…國號三樓

大來輪船公司謹啟

二三頭等船票可由本寫字樓定購

製肥業	關西硫酸加盟會社	統
製鈉業	漂白粉工業聯合會	統
酒精業	酒精工業聯合會	調
油脂業	東京硬化脂販賣會社	共
（全屬精練工業部）		
鋼鐵業	鐵共同組合	共
鋼鐵業	鋼材組合會	共販共入
鋼鐵業	關東鋼材販賣組合	統
鋼鐵業	中合型山形鋼共販組合	統生及價
鋼鐵業	製會鋼原料共同購買會	統販及價
鋼鐵業	條鋼分野協定會	共
鋼鐵業	小合型山形鋼共販組合	限
鋼鐵業	日本原板共販組合	統
鋼鐵業	中板共販組合	統
（製紙工業部）		
製紙業	日本製紙聯合會	統
製紙業	共同洋紙株式會社	共
板紙業	日本板紙聯合會	統
板紙業	板紙販賣統制會	共管
（食品工業部）		
製粉業	東部製粉販賣組合	共
製糖業	糖業聯合會	限給
罐頭食物業	蟹罐頭食物共同販賣會社	統
（運輸業部）		
船舶業	郵商兩社	共

（註）協定事項中之「限」係「限制生產」。「共」「共同販賣」。「協」「協定價格」。「統」「統制生產」。又「統制販賣及價格」。又「統制生產及販賣」。「共管」係「共同管理」。「限給」係「限制供給」。

此種統制經濟收策中，妨碍生產自由之最大者，莫如「限制生產」。但日本生產之被限制者，主要者達十四種之上。在此二重政策中，生產界之萎縮不振，勢所必然。（當然，不如此，損失將更大。）茲再將被限制生產之狀況，以表表示如下：

產業	一月	四月	將來
綿紗	三〇，〇〇%	三〇，八%	二五，二%（緩和五分六厘）
製絲	三五，〇〇	三五，〇	三一，〇（緩和四分）
人造絲	一五，〇	一〇，〇	維持現狀
製麻	……	二〇，〇	維持現狀
煤	二二，〇	二二，〇	二七，〇
洋灰	五三，二	五三，二	可以擴充
銅鑛業	一二，〇	八，八	維持現狀
銅材（關西）	五〇，〇	五〇，〇	維持現狀
銅材（關東）	六〇，〇	六〇，〇	緩和一成
燐酸	五五，〇	五五，〇	維持現狀
硫酸	五〇，〇	五〇，〇	維持現狀
漂白粉	四五，〇	五五，〇	維持現狀
西洋紙	三五，〇	三五，〇	維持現狀
板紙	四〇，〇	四〇，〇	維持現狀
日本紙		三〇，〇	維持現狀

看了這表，日本生產界收縮率，像銅材一項，已達六成。其他的也是須二成至四成地收縮着。只有銅鑛業的收縮率僅不過八分八厘，與綿紗，人造絲及鋼材之能緩和若干。此外便只能維持現狀。那末，大家去想吧，此種不景氣的狀慾，給於日本資本主義的打擊多麽的大；而那班能支配政治治財閥們，眼白愷愷地看着每年軍費上的浩大，那得不想找些代價出來呢？而那班軍閥們，平時原仰仗着財閥的鼻息，在這種患關頭，自然會去獻些殷勤，表示報恩。在如此場合之上，那末這次的野蠻行動，在他們的立場上，豈不旣應且當，確乎其急迫需要了呢？然而，要知：這種窮兵瀆武，不特已有感廉做着前車。而且再想想；自己的錢是乘人家戰爭，而坐收漁人之利的！現在產業旣凋零到如此難地步，却還想戰爭。給別人得坐漁利的機會，讓自己去忍受過去大戰爭中大家所受之損失。豈不可憐又可笑！何況，再睜大些眼睛，看看自己立在天秤上以後，所表現出來的結果，是否健壯？有否力量勝任這次大戰爭中主角的力量？唉！上面的，已暴露出了係自己瘦弱的病態了，而事實上，却還有許多更可怕，更危隨的災病呢。看吧：看看你們的銀行資本，以及金融狀況吧！

……銀行界的破產……

當濱口內閣上台，正預備着手進行金解禁的時候，國內的股票價值，受了世界經濟的壓迫，突然暴落。所有資本。解禁以後，金價回漲，是咸謂金融市場，可以活動但股票

信用，却依舊不能完全恢復。尤其公司債，股份投資……等，因他們在近幾年不景氣中，往往不能償還債款，以致失却信用。假使，這時的地方金融，比較優裕；那末在金融的調劑上，或可給予此等信用挽回之餘地。可是地方金融，當並未解禁之前，已疲弱異常。解禁之後，少數的小產業界的金融機關貯蓄銀行，在放出的款項上，雖有增加的狀態。然而牠的效果及範圍，還是很少。對於此種失墜的信用，仍無補於事。而同時，以解禁的結果，促成了國內市場的物價低落，給與小產業界，及地方金融，一個意外的打擊。於是作爲金融流通中樞之一的銀行資本，受了個迎頭棒喝：倒閉的倒閉，停業的停業，入於冬眠狀態——不放款不存款的冬眠。據昭和六年大藏省調查本年的普通銀行數，以三月末爲止，共有七百七十四家。而休業的銀行數却有四十家，停止業務的銀行數有十八家。共計有五十八個銀行，完全變成關店休業的狀態。這五十八個銀行，固然不付存款，並且停止其他義務，可謂已宣告破產而解散了。此外七百十六個銀行，也有許多銀行雖然沒有關閉，在事實上却也已不收新的存款，也不放出款項；而且對於支付存款，則又加以限制。據大藏省調查的報告，竟有七八十家之多。總上五十八家解散者而言，則此一百三十八之數，已不可謂不鉅。而對於普通銀行的總數上，已佔着一成七八分之譜。那末他給予地方上之惡劣影響，顯然非常可怕。（未完）

教育上的頭幾件事（續）

惇頤譯

我們的社會因此自身發生戰爭了。在一方面，所有眞正重大的歷程天然增進一個逐漸的社會的互相倚賴。在他方面，商業的實際管理很無情的及難免於教人反對我們較團結的社會所不可少的道德習慣和態度。只管我們空講由學校和教會得到一種期望的道德教育和宗教教育，但是我們的經濟制度是一個更有力量的教育者。牠逐漸教人拚命去自私。假如我們不喜歡看及這些事情，我們盡可以佯爲不見——而且許多人都是這樣——但社會的元氣敗壞不少了。

這裏說得這麼多，我們眞會不知何所適從。試考究我們這個不良的經濟制度的惡劣工作吧。我們的小麥和棉花出產多至有人懇切提議毀壞其一部分以增加其價格，但是我們仍有麵包業及有幾百萬人不能買食物和衣服。我們的工廠和鑛藏假如盡量工作可以出產比我們現制更多。仍然有幾百萬人缺乏。生產和分配之未能和協工作，顯然可見。我們的事情計畫的確並且祗是缺乏智力啊！

而且除非我們改變事情，將來或會更壞。我們能夠而且將來或者能夠出產更多小麥和棉花。我們能夠設立改良的工廠，需要很少或竟不需要工人，因之增加失業。而使事情更壞的，則是我們的生活和思想方法已經大大改變，所以我們從前的政治和道德宗教概念便不復如從前之可以信守了。我們嘗試把美國開闢時和中世紀時建立的觀念施於二十世紀的工業化的美國。同時，科學，比較宗教學和高價的批評等與一個日漸工業化的社會相伴，使我們實際上的確不能回復這些舊見解。達到將來的唯一途徑是在前面。我們必須複習和修改我們許多根本的概念。

我們也是仍然未窺全豹。新工業序秩給我們以安慰和奢侈。但對於愉快如何呢？人們愉快一點嗎？無論我們反觀自己或觀察他人，我們都不能不承認我們之中有許多不獨不愉快，而且常常極感麻煩。他們失掉從前的見解，舊的滿足，幷且發現沒有東西適於代替牠們的。在我們財富的腐敗中，向有一個對於戰慄的狂妄要求，但一個戰慄的生活自軍失敗，牠耗損了。牠不能令人滿意，男人須要較好的東西。就我自己看來，我相信男人必須有一種是他所能夠接納的信仰及一種爲他所依從的主義。但是信仰和主義必須是能夠受理性裁判的。現在除此以外沒有別的能夠令人滿意了。這難然是一種難聽的話，但我們必須聽牠。

然而，讓我們回頭看我們的經濟情形吧。這種經濟情形我相信是我們現在的困難的所在，我們不能聯合生產和分配是危險的。因此，我們聽得社會設計及許多人去研究蘇俄的五年計畫。這是很明白的：我們必須以種種方法使我們的無政府的經濟有聰明的計畫。但是我們主張什麼計畫呢？什麼計畫適於我們呢？就我而論，我不曉得怎樣回答這些問題，但有一點是我相信得過的，就是美國永不會走蘇俄的路。無論做什麼事情，我們必須自己做出來　我們固然利用別人的提示，但是要爲我們自己去做才能適應我們和我們的情境。

（二）應用的智力在我們現在的情境中之需要

因爲我們對着上面所指出的情境，我們可以逐漸明白：我們必須思想，而且我們顯然不能照從前一樣。假如我們沒有思想上和制度上之澈底的改造，那末，事情變得更壞是在意料中的。我們的制度很不優良，而且本來即是這樣。舊日社會的道德的和宗教的認可，逐漸失了根據。我們的經濟制度和政治制度的自私自利教我國人逐漸自私地輕視共同福利。美國的學校比較是很弱小的，其道德教學極爲無能。人民很易爲煽動羣衆的宣傳所；而且，將來甚至比向來所知者更多、（未完）

日本侵略上海戰記

自從去年九一八東北禍變以後、有人即預料上海有如一火藥庫、有立爆的可能。果然、這火藥庫已經爆發了。我們雖然犧牲了許多軍實、我們雖然犧牲了許多生命財產。我們的熱血、果然遍灑了淞滬、然而我們的正氣、已充滿了全世界、無實是我老大中華民國的一線生機。

●這部日本侵略上海戰記，是戰地詳實的記載。●可作近代史讀……

●這部日本侵略上海戰記，是日本帝國主義侵畧我們必有的結果。●可作國恥史讀……

●這部日本侵略上海戰記，是暴露日本軍閥的殘暴。●可知道不自強，無以圖生存。

●這部日本侵略上海戰記，是表現我中華的民族精神。●可知道我國民族，不是任何帝國主義，可以任意宰割的。

●凡我中華國民，在此千鈞一髮，立可感受亡國之痛的時候，固當人人手此一編，一致奮起！

▲已出第一冊：定價二角▼

廣州永漢北路財政廳前 大東書局總發行

法律

上海法政學社出版

最近刊物

書名	裝訂	定價
中國法制史	全書洋裝一冊	定價一元四角
比較工會法	全書洋裝一冊	定價八角
國際私法概要	全書洋裝一冊	定價八角
公司法詳解	全書洋裝一冊	定價一元四角
最新法學通論	全書洋裝一冊	定價一元二角
民法債編總論	全書洋裝一冊	定價一元六角
民法債編各論	全書洋裝一冊	定價二元
刑法分則新論	全書洋裝二冊	定價二元八角
刑法學總論	全書洋裝一冊	定價一元二角
刑法學各論	全書洋裝一冊	定價一元二角

發售 廣州市 雙門底 廣益書局

最●近●法●律●新●書

書名	著者	定價
中華指紋學	劉紫苑著	定價大洋三元
監獄學	趙琛著	定價一元八角
保險法論	王孝通著	定價一元四角
刑法總則釋義	郭衛著	定價大洋三元
勞工法論	李劍華著	定價一元四角
犯罪搜查法	徐蘇中譯	定價大洋三元
破產法論	張知本著	定價二元八角
民法繼承淺釋	宗惟恭著	定價大洋八角
民法親屬淺釋	宗惟恭著	定價大洋八角
民事證據論	張知本譯	定價大洋三元
民事訴訟法論	陳允 康煥棟著	定價三元二角
民法總論	歐陽谿著	定價大洋三元
法律哲學概論	徐蘇中譯	定價一元六角
法律哲學要論	張與公譯	定價大洋八角
民事訴訟法問答	法學編譯社	定價一元四角
政治學概論	鄭敬芳著	定價大洋一元
刑法過失論	鄭宇中譯	定價一元六角
世界公約	法學編譯社	定價二元六角
土地法論	王效文著	定價二元八角
行政法總論	趙琛著	定價一元六角

廣州會文堂書局發行

新貢獻

週刊

第一卷第十二期已出版

本刊唯一的任務，在努力於：

批評現實，發揚眞理；介紹知識，改善人生！

是供給大中小學學生課外的讀物！是策勵無力升學有爲青年的師友！

歡迎試閱！歡迎預定！歡迎賜教！歡迎投稿！

本期目錄

可想而知了！……婉媒

究竟怎樣對付日本？……余君

所謂滿洲僞國——插畫

戀愛與道德……默默

中學生性的問題……寅

南洋的猪子生活……呂開文

怎樣做人——箴言……知行

暴露（十）長篇創作……厲厂樵

東鱗西爪（八則）……編者

並非閒話：

一，一腳踢出去的國聯調查團……夷之

二，反動的標語……劍平

編輯及通訊處 廣州市惠愛東路四〇一號三樓

特約代理發行 廣州市永漢北路

新貢獻週刊社　北新書局

現代青年

第三零四期目錄　廿一年三月廿八日

日本在天秤上(續)……須予
教育上的頤幾件事……惇頤譯

日本在天秤上(續)

須予

日本的政體，原是君子立憲。天皇之下，設貴族院及衆議院。衆議院，不消說，就是由財閥的支配的政友及民政二既成政黨角逐的場所；成爲財閥支配政治的主要機關。就是貴族院，除去皇族及公候伯子男等爵位者得爲議員外，多額納稅者亦得爲獲取議員之資格，已可表現其政治之依賴於財閥之明證。因爲多額納稅，必然爲資本家，爲財閥：現在公候伯子男等爵位中，還有不可也是財閥，或是財閥集團中的構成份子。於是衆議院既在財閥的勢力支配之下，貴族院又在財閥的勢力左右下之，那末，日本的政治基礎，壓根兒建築在財閥的機構之上。不是十分明顯的事了吧？但爲再容易明白些認識，試依政友及民政二大壁壘，來列一張表：

財閥政黨的壁壘

財閥	政友會	財閥	民政黨
三井財閥	山本悌次郎	三財閥	幣原喜重郎
	服部金太郎		
安田財閥	高橋是清	原財閥	中村房次郎
住友財閥	前田利定	山口財閥	町田忠治
久原財閥	久原房之助	根津財閥	根津嘉一郎
藤田財閥	田中義一		河西豐太郎
片倉財閥	小川平吉		
	今井五介		
若尾財閥	若尾璋八		
	若尾幾太郎		
商船系財閥	中橋德五郎		
日魯漁業	後籐新平		
	堤淸六		

這樣看來，日本的政治，可謂財閥政治，日本的外交，就是發展牠們資本主義的一種侵畧手段。但是資本主義的主要條件，是消費量之增加。那末我們的實行總費絕交，拒絕他們的商品，於是他們的消費量非特不增，勢必大大地激誠；那時他們的市場凋蔽，經濟的運轉停遲了，產業勢必也就凋零；那時不論他有什麼外交手段，什麼武力政策，總也無法彌補這個大創了。只要我們想田中時代，因濟南慘案而激起了我國的經濟絕交；結果使他被國人驅逐下台的事實。我們再看看此次以滿案而引起的經濟絕交，因此這次滬案上的籍口，對國際間的宣傳，口口聲聲地要我們停止這種行動，不更顯然是窮兇極惡的表現嗎？

(三)牠的經濟在天秤上

正貨的激減

日本的資本主義，原是在歐戰中坐收了大筆漁人之利，才蒸蒸日上的。但歐戰停止，各國產業復興，既以關稅壁壘，大家高高築起，世界市場頓形狹少；而產業復興，自由競爭之又入於無政府狀態：結果商品供過於求，市場便非狹小，且形蠶褻滯鈍；影響於生產界，當亦萎靡凋蔽。日本之所謂「一般的不景氣」，到一九二九年，恐慌更達於極點。而此種恐慌，波及於日本資本主義的影響爲尤烈。試觀日本正貨現在率，在一九二六年(卽昭和元年，)時，尚保有一，三五，○○○，○○○元。四年以後之三月，已降至一七八，○○○，○○○元。於此可見一斑：

年次	現在總額(千元)	指數	所有別 日本銀行(千元)	所有別 政府(千元)	所在地別 內地(千元)	所在地別 海外(千元)
大正元年	三五一,○○○	一○二	二六九,○○○	八二,○○○	一三一,○○○	二二五,○○○
昭和元年	一,三五七,○○○	三九八	一,○七四,○○○	二八三,○○○	一,一二七,○○○	二三○,○○○
二年	一,二七三,○○○	三七三	一,○八一,○○○	一九二,○○○	一,○八七,○○○	一八六,○○○
三年	一,一九九,○○○	三五一	一,○八四,○○○	一一五,○○○	一,○八五,○○○	一一四,○○○
四年三月	一,一七八,○○○	三四五	一,○八七,○○○	九一,○○○	一,○八七,○○○	九一,○○○

一場空歡喜

正貨的銳減，就是財產的銳減；做着暴發戶的日本，看着走了黑運，自然恐慌異常。他們認爲走這黑運的最大原因，是國際貿易的失敗，入超的激增。實在的，當正貨降到一，一七八，○○○，○○○元的昭和四年，入超已達一九二，九○五，○○○元。比之昨年的一四二，一五一，○○○，實在太足驚人。因此在這一年內，政友會的田中軍閥內閣塌台，民政黨的濱口內閣成立，柔軟外交家的幣原又現了頭角，井上準之助則努力於金解禁，以及非募債，與緊縮主義。在經濟界上，大起一番新變化，碰到明年(昭和五年，卽一九三○年)，入超竟大大減少，已由一九二，九○五，○○○元降至一二四，九六八，○○○元，因此全國歡騰，認爲黑運已去，轉機又來，經濟政策的大大成功。可是等得頭腦稍稍冷靜，細細考察結果：，看見入超然銳減，輸出却也大大減少。入超減少而輸出增高，才是轉機時的正式現象；現在入超減低，而輸出也減低，便知這非特不是轉機，非特不能樂觀，並且却是恰恰證實了生產的一般之萎靡。離開所謂轉機，更差得遠了。現在試把自昭和元年以至今日對外貿易的消長情形，列表如下：(以千元爲單位)

昭和	輸出	輸入	入超
一年	五一四,六八一	七七○,七六○	三二六,○七九
二年	四三○,二七六	六一○,二九二	一八○,○一六
三年	四七四,四五五	六一六,六○六	一四二,一五一
四年	四九六,五○六	六八九,四一一	一九二,九○五
五年	四○○,八四八	五二五,八一六	一二四,九六八
六年	二九三,四二九	二二○,三六七	三六,九三八

依上表，六年的輸出額，是二億九千三百萬元，輸入額是三億三千萬元：比較前年同期，輸出額減少一億七百五十萬元，輸入額減少一億九千五百四十萬元。其減少率是輸出爲二六，%，輸入爲三七，%，去年前半期對後前年同期的減少率，是輸出爲一九，三%，輸入爲二三，七%，照這樣看來，可見輸出輸入兩方面，其收縮度全是更深一層了。看最近報載，日本大藏省發表日本全國(包含朝鮮，台灣及日本代管之南洋在內)，六年十一月份對外貿易，入超減至六，七二九，○○○元。一月至十一月底之入超，亦僅一萬零六百六十萬九千元，與上年同期入超已減去千八百七十五萬八千元貿易之凋零，可見已至乎其極。當然，當九一八案發生以後，我國之經濟絕交運動，顯然已取得之勝利，給他們一個大大的教訓了。

然而他們竟兇愈窮，惡愈極。簡直是至死不悟。

生產界的凋敝

入超的減少，輸出的減少，在前已說是爲了生產凋敝的原因。不錯，近年來各國的生產界都現出疲倦困乏的神氣。尤其是日本，牠因爲想減低生產量之過分膨脹，希圖用統制生產，使入於無政府狀態之自由競爭，合理化，——統制化，杜絕內在矛盾的損失，與維持日益下落的市場物價。因此生產界的萎靡不振，更其嚴重。

本來，資本主義企業，是以自由競爭爲第二生命。依據自由競爭，而增加生產的種類和數量，精究各種技術，節省經營之費用，實行產業合理化，才能使社會得希許多價廉物美的商品，人類得享幸福的生活。像這種事情，實是資本主義的經濟原則。然而從前年起，直到現今的時代，世界上的資本主義，因爲時勢的關係，却不得不改變方針，停止自由競爭，而施行一種統制經濟。這種統制政策之出現於日本產業界的事實如下；

事業	統制主體	協定事項
(纖維工業部)		
紡績業	大日本紡績聯合會	限
絹紡業	絹紡工業會	限
製麻業	麻絲共同販賣所	共
人造絹絲業	人造絹絲聯合會	限
製絲業	蠶絲業同業組合中央會	限
綿紗業	全國綿紡共販所	共
機織業	濱松機業組合	限
(鑛業實業部)		
煤業	煤鑛業聯合會	限迻煤
石油業	協定加盟六數	協
洋灰業	洋灰聯合會	統生及販
	日本線材共販組合	統販及价
產銅業	水曜會	統
(製肥藥品工業部)		
製肥業	人造肥料聯合會	統
製肥業	石灰窒素共販組合	共
製肥業	炭化石灰共販組合	共

民智書局

廣州三月二十九革命史　革命紀念會編　實價一元

辛亥三月二十九廣州黨人圍攻兩廣督署之役，(卽黃花崗七十二烈士之役)其轟轟烈烈之概，激動全國人心促進革命者，實爲至大，本書以黃克强胡漢民兩先生海外報告書爲底本，而參以數年來搜集所得之材料，詳愼編輯而成。並附有影印有關係文件及烈士遺像數十幅。

紅花崗四烈士傳　革命紀念會編　實價三角半

紅花崗四烈士者，一爲擊斃孚琪之溫生才，一爲圖炸龍濟光之鍾明光，其二則謀炸李準之林冠慈陳敬岳也。茲編分述四烈士死義之情形及傳畧，讀之令人興起。

黨化學校訓育法　張建初著　定價四角

處此黨治政府之下，教育方法，與往昔自是不同。此書將黨化的學校訓育之意義，標準，及其組織，方法，以及學生自治組織之種種內容規劃，詳加論列，以便辦學者之取資。源源本本，如數家珍，誠學校師生所必讀之作。

中華書局

教育叢書　續出兩種

新興俄國教育　日本山下德治著　祝康譯　一册九角

本書敍述新興俄國教育之理論與實際，其內容略分：一、新興教育的產生，二、新興教育的根本原理，三、教育界領袖，四、蘇維埃的教育方針，五、蘇維埃教育行政機關，六、蘇維埃教育機關，七、蘇維埃教育的方法等數章。原著者山下德治，係日本著名之新興教育學者，于當世資本主義諸國之教育學說，多能根據科學社會主義之立場，下確當之批評。本書亦卽由此立場以闡明蘇維埃教育之原理與實踐者。其特色在不徒就蘇俄教育現象，列舉幾種數字，敍述幾項特點而已，乃在能根據新興階級之科學觀點，說明新興教育之所以產生與其本質，是固非美國新聞記者流之蘇俄教育筆記或報告所可並論也。

教育心理學大綱　朱君毅編　一册三角

本書爲教育科學專家朱君毅博士所著。其內容討論本能、個性、學習、工作、精神衛生、自修方法、訓練遷移、及各種根據心理學之教育的主張。每一問題，均能提綱絜領，條舉原則；而總敍論結，不僅使初學者對於教育心理學，得到有條不紊之觀念；即已習教育心理學者，亦可據爲最可靠之參考。而材料精粹，文字簡明，尤能使讀者在最短時間，獲得最多之益處，研事教育者，不可不人手一編也

- 教育心理學★……廖世承……一册……一元四角
- 教育心理學大意……廖世承……一册……八角半
- 學習心理學★朱定鈞 夏承楓……一册……六角
- 個性論……舒新城……一册……二角
- 青年心理……劉建陽……一册……三角
- 兒童心理學……葛承訓……一册……一元五角
- 兒童心理與興味★葛承訓……一册……三角
- 蘇俄新教育……顧樹森……一册……五角
- 歐洲新學校★唐現之……一册……七角
- 比較教育……常導之……一册……一元
- 戰後世界教育新趨勢 余家菊 汪懋祖……一册……五角
- 美國教育徹覽……王懋祖……一册……八角半
- 英國教育要覽……余家菊……一册……七角
- 法國教育概覽……周太玄……一册……二角
- 中國新教育概況……舒新城……一册……一元二角

書名下有★記號者在重版中

(辛:32)

大減價

信用最著

天良堂參茸莊

優待顧客

特定減價例

(一)期內參茸各貨一律照原定價減收九折
(二)惠顧五元以上未滿十元隨贈安安油一瓶
(三)惠顧十元以上未滿廿元隨贈補腦健腎丸一瓶或婦女調經丸一瓶
(四)惠顧廿元以上未滿五十元隨贈天良人參膏一小瓶或人參精一小瓶
(五)惠顧五十元以上未滿一百元隨贈人參膏一大瓶或人參精一中瓶或花旗參精一瓶
(六)惠顧一百元以上者隨贈十元庄人參精一大瓶
(七)惠顧天良人參膏大盅五元九折外隨贈人參精一小瓶
(八)惠顧天良人參精一瓶五元九折外隨贈人參膏一小瓶
(九)惠顧鹿茸補血汁大瓶五元九折外隨贈花旗參精一瓶
(十)惠顧人參膏一小盅或人參精一小瓶一元九折外隨贈安安油一瓶
(十一)惠顧補腦健腎丸或婦女調經丸一元九折外隨贈安安油一瓶

賣家食家，一律照贈，幸勿錯過！

教育

各校捐助銀物勞軍
執信員生捐欵萬元棉衣千襲
順德潭村小學亦捐輸四百元

執信學校 自東省被暴日寇兵侵入後、本市執信學校、卽募款援黑、正擬匯寄之際、忽馬占山失節之消息傳到、現該校決將日前所捐得之款、盡數援助十九路軍、除第一次交五千元外、昨該校再將最近捐得之款一萬元、另由各生自備物料縫製棉衣一千餘襲、一併交十九路軍後方辦事處主任沈載和、轉匯往滬、至教職員捐薪辦法、依照籌委會議定如數捐助、

潭村小學 順德四區潭村東山小學校、對於抗日工作、異常努力、自滬戰啓後、該校員生、成立援助抗日將士勸捐隊、出發岳步及鄰鄉、勸捐僅二日、所得捐款、不下四百元、以一鄉村小學、能具此成績、殊屬難得、昨已電知前方査收、原電云、上海探送十九路軍蔣總指揮、蔡軍長暨抗日將士勛鑒、倭奴賊子、蠶食野心、東省竊後、繼犯滬申、我公精忠衛國、力挫暴强、民族賴以生存、國家得以保土、公等抗日功高、助垂不朽、感佩感佩、敝校彙齊捐款四百元、已交貴部後方辦事處匯寄、自知微款區區、車薪無補、不過欽敬之餘、聊表寸忱而已、先此電聞、惟冀哂存示覆、不勝翹盼、欣幸之至、順德四區潭村東山小學校全員體生同啓、

暨大被難留粵生
昨日歡迎鄭洪年
鄭氏報告校務近况幷訓勉學生

駐粵部七日開課聘陳鍾凡主任

上海國立暨南大學被難回粵學生數百人、以鄭校長洪年關懷該校學生學業、特由滬抽身南下、與中大鄒校長面商在粵開課、以免回粵同學失學、該校被難留粵同學會、特於昨(廿七)日下午三時假座西濠酒店大禮堂舉行歡迎大會、計是日出席者、除鄭校長外、有該校教授黃中厪孫樾、暨學生二百餘人、當推彭慶河爲主席、劉平馮炳基爲紀錄、行禮如儀後、主席宣佈**開**會理由、畧謂此次日帝國主義轟炸滬濱、本校同學亦遭受其難、致離校回粵者達二百餘人、鄭校長關懷我等學業、特由滬來商籌在粵開課、以謀我等學業之補救、我等感激之餘、謹開歡迎大會、以示謝忱、次由鄭校長報告、略謂在國難期內、余回廣州來、得與各位相見、甚覺安慰、自一二八日寇攻滬以來、同學離校星散、校務停頓、余曾與各院院長等組織特別校務會議、討論學業補救辦法、決定在滬蘇粵設校開課、並聯同戰區勞動大學同濟大學等校電請教部維持學校經費、本月教部回電、允每月發給經費三成、本校每月經費原爲五萬元、照三成發給、實得一萬五千元、現在上海赫德路開設文理敎商法五院、每系設二系、文學院設文史哲學系、外國語文系、理學院設數理系、化學系、商學院設銀行管理系、會計系、法學院設政治經濟系、法律系、教育學院設教育系師資科、以前原有二十九條、所開學程共有二百八十餘、現雖裁減甚多、但必力求完善、所開學程雖不敢說是完備、但總算是簡而不陋、其次、關於中學部、已於本月廿六日在蘇州工業學校正式上課、關於負責人及教員方面、已經完全妥當、關於廣州方面、余已迭次與孫黃兩教授電商開學辦法、昨日余又與鄒校長接洽、甚爲完滿、鄒校長允將課室儀器借用、至於聘請教授、已商有辦法、從三十日起、在文明路二十二號辦事處登記、並定於四月七日開課、至戰區各校學生、亦屬同一環境、亦可商酌收容借讀、其待遇與本校同學完全一樣、無分彼此、至於住的問題、則設法在鄰近租貨、惟宿費因經費拮据、須由同學担負、**此**次戰事非一二日可結束、苟延長下去、以全國環境看來、廣東最有希望、乃中華民族之策源地、希望各同學以後安心向學、不要感情用事、須做成模範學生、養成士君子教育風氣、孟子所謂持其志無暴其氣、卽所以養成浩然之氣、與純潔態度、那時暨大前途可望大有發展、希望各同學誠意接受、須知敵人能消滅我們的物質、但不能消滅我們的精神、能破壞我們的學校、但不能破壞我們的團結的精神云云、**旋**由該校教授黃中厪及同學等相繼演說、均極痛快淋漓、最後由該校同學馮炳基代表答詞、畧云、自滬案爆發、我等跑到廣東來、鄭校長不遠千里南來、維持我等學業、並懇切訓示、教我們不要學感情衝動、應遵守校規、做模範學生、我們應絕對誠懇接受、各教授各同學的指示、更無限感激、五時拍照、盡歡而散、

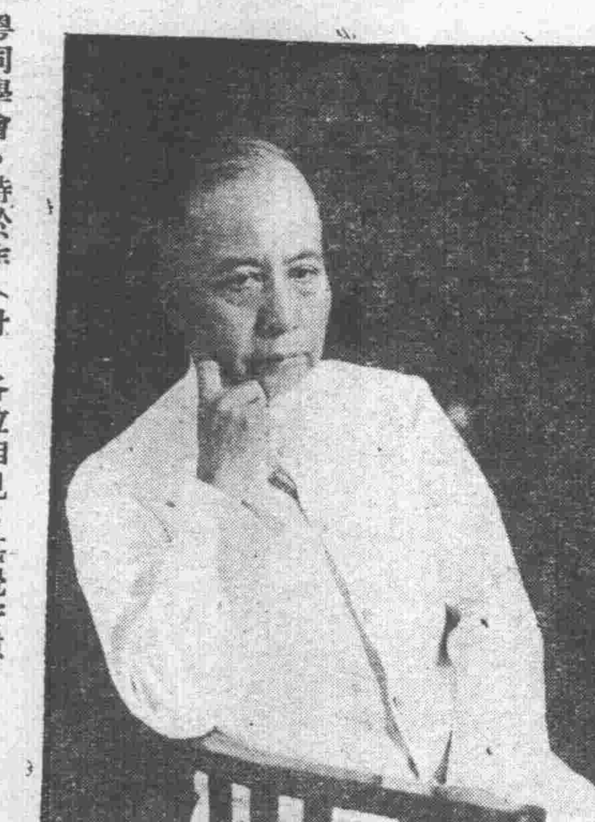

暨大校長鄭洪年近照

……暨大駐粵部主任陳鍾凡…… 上海暨南大學校長鄭洪年、爲解决該校被難回粵學生學業起見、特由滬來粵料理、查鄭氏抵省後、卽與中山大學校長鄒魯磋商救濟辦法、決定借中央教室設立大學部、內分五院、每院下設兩系、教授亦由中大教授兼任、玆聘定前廣東大學文科學長陳鍾凡爲駐粵主任、定期四月間開課、因時間短迫、除星期日外、一如例假概不停放、至本年七月底爲學期終結、

七十小校童子義勇軍
定四月一日總檢閱
敦請黨政機關派員訓話

市立第七十小學校、憤暴日之殘殺我同胞、侵畧我土地、爲訓練學生具有救國之任務起見、經遵照教育部所頒佈之學生義勇軍教育綱領、組織童子義勇軍團、呈奉廣州教育局備案、現該團自成立以來、經加緊訓練、並定期四月一日、舉行宣誓及總檢閱、並柬請各機關長官及黨部屆時派員到校訓話、預定禮節如下、(一)監督官就位、(二)肅立、(三)升旗、(四)唱黨歌、(五)監督官宣讀總理遺囑、(六)向黨國旗總理遺像行三鞠躬禮、(七)團長報告該團組織經過、(八)宣誓、(九)監督官訓詞、(十)長官訓詞、(十一)來賓演說、(十二)教官訓話、(十三)答詞、(十四)唱軍歌、(十五)檢閱、(十六)高呼口號、(十七)拍照、(十八)鳴砲、(十九)禮成、

中大地質員
昨出發北江
西江隊返校

國立中山大學、現爲繼續考察北江一帶地質、特派許文生朱庭祜等前往工作、該員等奉派後、經於昨日由省乘廣韶火車赴韶、轉赴北江各屬考察、又該校理工學院地質學系主任張席禔、前以鬱南縣屬連灘地方有新地層之發現、於學術研究上有重大價值、特借同助教一名前往調、查該隊自出發後、除再赴鬱南縣境考查外、並順往雲浮縣烏石嶺一帶實地考察鐵礦與大理石之分佈、計歷凡九日、採得礦石及他石標本極多、該隊業於昨(廿四)日下午返校報告一切云、

東莞高中師範科
教育攷察團
抵省參觀

東莞中學高中師範科、今以期近畢業、爲謀改進該邑各小學計、特組織教育考察團前來廣州市及中山縣各校參觀、以資借鏡、而收實效、現該團已抵省、開於日間參觀中大附小、市師附小、及省立第一鄉村師範……等校云、

中大
不再收轉學生
電覆閩教廳查照

中山大學前接福建教育廳來函、介紹上海東南大學醫學院閩籍學生吳德厚、侯崧生、姚瑟若、趙國華等八名、來校轉學、正核辦間、復於昨日接該廳來電催辦、查該校前次教務會議曾經議決、本學期不再收轉學生、昨廿五日鄒校長經將上情電復該廳查照云、

社會
教育機關主任
須每年塡報履歷

廣東省教育廳昨訓令各縣政府云、查社會教育機關、主任人員履歷表、應于每年三月、六月、九月、十二月、各彙報一次、每表二份、歷經辦理有案、現在二十一年三月已屆、自應彙報、以憑考核、除分行外、合將履歷表式一紙、隨令附發、仰該縣、卽便遵照迅速塡報勿延、此令、附錄縣市社會教育機關主任人員履歷表式如下、(一)縣市册、(二)機關名稱、(三)主任人員職別(四)姓名、(五)別號、(六)性別、(七)年齡、(八)籍貫、(九)住址、(十)學歷、(十一)經歷、(十二)薪給、(十三)備考、

中大高中畢業生
請願直接升大
鄒校長已核准

中山大學照章預科生畢業後、可毋庸考試、直接升大、惟高中部則無此規定、昨該校高中畢業全體學生、聯向教務處請願、准作預科畢業、後卒由該校校長鄒魯答允、名義及文憑、仍爲高中畢業、惟准照預科畢業生優待、直接升大、不必再經考試、該生等均認爲滿意而散、

市二中新校舍
前日補行奠基典禮
各機關代表觀禮者六七百人

市立第二中學校新校舍、前經擇定本市連慶沙地地方建築、規模頗大、建築費除地價不計外、共需十一萬餘元、此款係由文瀾書院產業、關于指定清渠及文化事業項下撥充、現該新校舍工程已大致完成、前(廿六)日晨該校特于該校大禮堂、補行新校舍奠基典禮、查是日到參加者有市長程天固、教局代表黃之煌、市二中校長代表甘偉才、市轄各局代表、市一中校長司徒優、及市一中全體員生、該處附近各校代表員生共約六七百人、情形頗踴躍、上午十時開始行禮、主席市二中代表甘偉才、行禮情形如下、(一)齊集、(二)肅立、(三)唱黨歌、(四)向黨國旗總理遺像行三鞠躬禮、(五)恭讀總理遺囑、(六)唱黨歌、(七)主席報告經過情形、(八)奠基、(奏樂)(九)演說、首由程市長天固致詞、次由市府謝專員永年、教局代表黃之煌、省會公安局代表李桂華、市一中校長司徒優等、相繼致詞、末由主席甘偉才答詞、(十)奏樂、(十一)拍照茶會、(十二)禮成、旋鳴炮散會、已午十二時半、

恭頌南海縣長李源和德政

鄙人原籍南海縣第七區大地鄉、年前因與佃人洗水口角、徽嫌被誣爲匪、案懸數載、冤情莫白、今逢李縣長明鏡高懸、愛民若赤、特往陳訴、幸蒙李縣長審訊再三、遍査閭里、以黎六確屬安份商民、立呈第一集團軍總司令部、取消通緝、批准在案、自後我黎六得以重返故鄉、安居樂業者、皆拜李縣長明察之賜、也再生之恩、無以爲報、謹誌報端、藉表微忱、

二四一單

二月廿六日

黎六謹啓

蔣光鼐 蔡廷鍇 啓事

日寇侵凌、曾天同憤、本路軍守土有責、全體將士咸懷決死之志、迭荷海內外同胞紛紛以物質與精神之援助、三軍感奮、雖留最後一滴血、亦必殲此寇仇、以盡軍人報國天職、而慰同胞愛國之望、國內外各界捐欵、雖迭見報載、尚多未得收受、誠恐交收錯誤、致辜救國初衷、如荷捐助本路軍欵項、請就近交廣州越秀南路十九路軍駐粵辦事處指定地點查收、或逕滙上海國華銀行收轉駐滬辦事處、分別取回收據、庶不致誤、此啓

捐送十九路軍物品者注意

本路軍將士在滬抗日、迭承國內外各界援助、三軍感奮、永矢弗諼、惟粵中各界踴躍輸將、所惠物品中、有不適於用、或難以轉運者、捐贈貴乎實用、尤宜擇所急需、敝路軍現時急切需要者、係禦寒衣物、如荷惠贈便裝棉衣冷衫背心等物、請逕交越秀南路敝辦事處收、俾得隨時寄滬、則感謝無極矣

十九路軍駐粵辦事處啓

人參精

首創發明

補養珍品　治病聖藥　提神固氣　生津止渴　服食便利　功效速捷

萬元堂參茸莊

廣州市西荣巷電話一三七三四

本莊道光年開創有百餘年深長之歷史

保証能開水五十倍味仍甘凉濃厚

大瓶拾元　小瓶五元　試驗瓶壹元

各大藥店 ● 均有代售

廣州抗日評論 定黃花節出版

創刊號

贈閱一萬五千份函索

逕登國產品告白惠登

從速

社址：本市惠愛中卅八號之一三樓

新亞細亞月刊

第三卷 第五期 出版了

專門研究邊疆問題與東方民族問題之唯一鉅刊

宗教民族之猶太與其現狀……胡漢民
三民主義講稿之研究……戴季陶
國民的對日政策……劉廬隱
日本對華侵略政策之歷史的觀察……楊熙時
東北四省之建置歷史與民族源流(續完)……胡伯玄
日帝國主義之對華文化侵畧……李若飛
日本帝國主義金融支配網之解剖……章勃譚
朝鮮史地及其現在……印維廉
滇邊失地孟艮土司之考察……李拂一
康藏之過去及今後之建設……劉家駒
蒙古史略……鄭寶善
亞洲零拾(五篇)……于右任等
天南鴻雪記(續完)……張振之遺稿
青海視察記……馬鶴天
兩夫婦(文藝)……天舉

上海金神父路甘園坊十四號
新亞細亞月刊社發行部
每月一册　大洋三角　郵費二分
預定全年國內連郵一元六角全年三元

本社最近出版書
西北之實況……九角
青海風土記……五角
導淮之根本問題與其開發……三角

社會常識

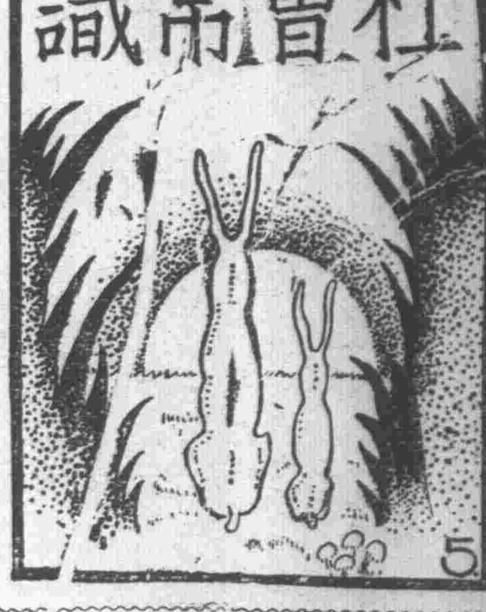

心乎愛矣，遐不謂矣，中心藏之，何日忘之。

潛水艇之原理及其構造

丘自齊

此次滬戰，日人恃其海軍力量之雄厚，戰艦數十艘，滿佈長江，組織海上聯絡線，一以斷我水道交通；二以防我左翼之進取：我軍作戰，已感極度之困難。設我海軍稍能具有抵抗之力量，將敵人海軍，逐出長江，必操勝算。或謂我國財力困乏，振興海軍，談何容易！此說誠然；然歐洲大戰，德國海軍力量，比諸協商諸國，弗如甚遠。德人之所恃以爲海上防衛者潛艇而已。日潛艇輕而易舉，而效用則極大。今次滬戰，我若能有潛艇四隊保守海疆，則日艦之運兵運械必不能任所欲爲如入無人之境也。卽偪佈長江各地之日艦亦將有所顧忌，而失其聯絡，則我軍作戰不受拘束，自可製勝矣。願我當局對於此點亟加注意，一面籌款趕製潛艇，一面訓諫駕駛潛艇之人材以資任用。此輕而易舉之海上武力，實爲今日衛國守土之良圖，而不可容緩者也。玆將潛艦之構造法與原理，詳列於後，與諸君共同研究云耳。

潛水艇Submarine Boat潛伏水中進行之器械也。十六世紀時，英人勃倫Wollian Bourne始創其說，不過當建設伊始，在在未能完善耳。千七百七十三年，美人勃蘇納爾氏David Bushnell製成一木艇，此爲潛艇之始祖。十九世紀，法國所造名魯孛郎周Re Plongeur者始用鐵製，十九世紀之末構造潛艇者漸多，玆就其最著名者而言，於丹麥則有霍夫格Wm. Horgaard所造之潛艇，於瑞典則有諾堂反爾T. Nordenfelt所造之潛艇於法則有陸倍爾夫W. Lauberf所造之潛艇，於美則有霍蘭Johni Holland及臘克Simons Lake兩人所造之潛艇，而以前種種不完善之弊，竄不革除，由是潛艇遂爲軍用上利器矣。玆畧言其構造法與原理於下：

潛艇之所以能潛行水中者，完全恃水之抵抗力（卽浮力）Resistance 水學中言物體之重量向下，浮力向上，物體倘能浮靜水中而不升沈傾側者，其物體之重量必與其排水之重量相等。而重量與浮力之重心點必在一直線上，否則浮力過大，則體上升；過小則體下降。因此二者之重心點不在一直線上，其體必傾側，故潛艇之構造，完全根據以上二原理而製者也。由是乃可定平均吃水之深淺，若所載物體，比平均吃水重，則艇下沈；反之，則艇上浮，是故艇之浮沈，可增重量以操縱之。其法不外以適當之海水量，注入櫃中，以操縱潛艇之浮量，變化其狀態而已。

至潛水艇之構造，大率爲長梢形，中部稍宏，梔頂置三稜鏡Prism露出海面，窺測敵船，以煤氣機關，航行海上；以電氣機關，潛行水底（潛行深度約二十尺左右）。全艇約析爲三部：首部置魚雷，魚雷水池及數貯滿空氣之鋼瓶；中部爲將校士卒機械室，末部爲引擎室；艇尾魚雷處，及所謂煤氣機關，電氣機關，皆在此焉。艇尾部更設魚雷管二，又設水池及推進桿二，推進桿旋轉極速，故潛在水中進行亦極速。更有水底舵，裝置於艇尾部之艙面，此潛艇之構造法及其原理之梗概也。

我國化學界的新發現

漸密

化學上的兩大類—鹽基類及酸類—給與我們多大的研究化學的興趣，牠對於化學上的種種反應，農業土壤學上關係，是何等的緊要！普通我們測出某一物質之爲何種性質—鹽基性或酸性—多用種種指示劑以識別之。常用者如石蕊試紙（將紙浸於litmus溶液中而成），一烷methyl orange及phenolphthalein三種。此三種指示劑在酸性溶液中皆呈紅色，鹽基性溶解中，則呈藍色，因此皆可爲辨別上之作用。但此種藥品，皆爲舶來品，當此抵制外貨潮的高漲中，有人曾作切實試驗，以冀發現某種物，而代替此藥品也最先發現者爲我國人薛德焴先生，他謂牽牛花瓣，能代替指示劑，後經多數學者，努力研究，終于認爲此說可靠，同時不僅牽牛花可代替，其他如鳳仙花瓣及夜嬌嬌花瓣等，亦可用云，試驗者，取紅白數種鳳仙瓣，置入鹽基性液中，其紅者變爲藍，白者變爲淡黃。又置於酸性液中，則復變爲紅色及淡紅色，由此實驗結果，我們知道，這些我們的土產，十二的分可能，用於代替舶來品的指示劑，同時國家卮漏，亦可減少，可不謂爲吾國化學上之一異彩也。

光電池之新應用

美國奇異電器公司(General Electric Co)近利用光電池裝於門之附近，使門自動開關，輕便無聲，絲毫不藉人力。

先是使一光線經過門前而集光心於光電池，如光源位於右方，接近門鈕，光電池卽裝於左方，恰相對照，有人行近門前，其身體卽阻斷射集光電池之光線，因繼電器之作用，使水力開門機工作，電流經三個大眞空管擴大後，運轉一小電動機以驅遣水力機械而實行開門，關門之前須隔相當時間，開門時間之長短並可節制，當光線復行射集光電池時，此機械又舉備使用云。

炸藥及毒瓦斯應具之條件

四郎

（甲）一般炸藥應具之條件

（一）經年不變。

（二）富於爆炸力及抛射力。

（三）裝入起爆劑起易於施放且極安全。

（四）在常溫不能與鋼銅…等金屬起作用。

（五）放置時間不起分解及變壞。

（六）受日光及溫度畧增時尙能全全。

（乙）一般毒瓦斯應具的條件，

（一）有巨大毒性

（二）比重大於空氣，

（三）加壓時液化以便裝入子彈。

（四）減壓時易氣化，而擴散力大。

（五）在常溫及過其他空中物質不受變化。

（六）容易多量製造。

×××

治喉腫症之菜蔬

喉腫症之發生，每由於菜蔬中缺乏典質，美國南喀爾勒那省(South Carolina)所產菜蔬果實，含典質特多，患喉腫症者絕少，該省衛生局研究喉腫症，得一斷語，謂食物中天然含有多量典質者，時常服用，此症卽不發生。典量之多寡經瑞士范蘭保博士(Dr. Fellenberg)試驗，保持一人經過四週之典量平衡，每日食料中計含典0.0143兊，卽每年5.22兊。美國芮明敦博士(Dr. Remington)計算南喀爾勒那省，每種新鮮菜蔬能產生0.0143典量者，其重量分別如次：

綠葉菜蔬類

捲心菜（八次試驗之平均）	重七兩
萵苣（九次試驗之平均）	重八兩
菠菜（十四次試驗之平均）	重七兩
蘿蔔頭（五次試驗之平均）	重十兩

番藷類

番薯（七十六次試驗之平均）	重十一兩
甘薯（七十六次試驗之平均）	重十六兩

塊根類

甜紅蘿蔔（四次試驗之平均）	重廿四兩
黃蘿蔔（八次試驗之平均）	重廿一兩
龍鬚菜（廿二次試驗之平均）	重廿七兩

上列菜蔬如每日食四兩重綠葉菜蔬，八兩番薯，及四兩塊根類，可產生992之典量，約倍半范氏值。

喉腫症發現極早，中國在耶蘇紀元前十五世紀時已有之，當時治法，係服用海綿灰等物，今知其中固含有典質。

典原質發現於一八一一年，其用於治喉腫症，則始於一八二〇年給尼發(Geneva)之醫生康因達(Coindet)三十二年後，戚亭氏(Chatin)注意一事，卽水土中含典量低小者，斯地之喉腫症必更盛行，一九二二年至一九二七年間明尼蘇達(Minnesota)大學生理化學教授麥克蘭敦(McClendon)博士刊印論文多種，確定食料中典質缺之與喉腫症之關係。

（以典代碘）

迪脫里(Tetryl)之製造法

四郎

迪脫里之學名爲四硝基甲鋎燴硝(Tetranitromethylaniline)其份子式爲C6H2(NO2)3 N. CH3 NO2)，乃強烈炸藥之一，常與T. N. T. 配合，用於爆炸水雷礦山……等，亦有用爲配製起爆劑者。製法有新舊兩種，玆逐一述之如次：

（一）舊法　盛濃硫酸(98%)一千份於琺瑯套之消化釜(Digester)中，內附琺瑯質之攪拌器，次加入雙甲烷燴硝(Dimethylaniline)一百份；俟兩液混合完全之後，卽轉盛於別器，另取濃硝酸(87.5%)五百三十份，裝入上之消化釜中，同時將前之硫酸混合液徐徐加入，初每發劇烈之作用，故須冷却之，使勿超越攝氏四十四度；俟溶液加入三份之二，溫度可畧增高，但亦以不超過五十五度爲宜，此硝酸混合液加入時間約共八小時，次在55°C熱二小時，則硝化(Nitration)可告完全。冷却之，則迪脫里結晶而浮於液面。然後將廢酸傾出，晶體初用稀硫酸洗滌，繼用水洗至無酸，乾燥之，卽可得粗製之迪脫里二百卄份。如欲得精製品，可溶於燴液(Benzene)再結晶而精製之。閒亦有用甲酮(Acetone)者。

（二）新法　此法較前法新穎，且可得極純粹製品，歐戰時常應用之。法將雙甲烷燴硝一百磅，急速傾入八百磅之硫酸(98%)中，在鐵製消化釜中行之，釜附攪拌器一，充分攪勻使硫化作用(Sulphonation)完全。次盛六百磅之硝酸(85—87%)於硝化鍋「Nitrator」熱至攝氏五十度，而取前之硫酸混合液徐徐加入，溫度續增至85°C，約二小時，作用卽可完全。冷却至35°C，攪動一小時，然後轉盛於裏鉛鍋內，靜置六小時，以待其結晶，濾過後，在木桶用熱水洗滌，繼用離心機脫水，在80°C之眞空乾燥之卽成。

純粹之迪脫里爲極細之淡黃結晶體，溶點，129-130°C。加熱至186°C則爆炸，靈感性約與苦味酸，畧同，能溶於過量之稀亞母尼阿。

真色真味的　上等椥椰香菸

大帮抵粤　照常批發

烟葉黃嫩　烟味香醇

出世未久　風行全國

政府加稅　烟價畧增

每包零沽　拾枝拾仙

廿枝壹毫四仙

金菊香烟　每包原價弍毫

中國華東烟公司出品

審愼戒煙

郭冕墀　郭冕墀　郭冕墀

[illegible]

血毒癬福音

獅標　殺菌血毒藥片

獅標血毒藥片乃德國名醫賴廸氏發明屢次實驗無論血毒頑癬惡癬見有痕癢紅斑面熱耳紅皮肉浮腫虫行蟻咬毛髮易脫等狀花柳疳疔各種毒症及皮膚瘡癩均掃滅無遺

大瓶七元　小瓶四元

十八甫普威　永漢北老威　十三行安樂　大新公司　十七甫仁壽　一德路任永雄醫所代售

獅標　華咳藥片

打破古今難治的久咳肺癆症　有根本搜滅頑痰　華咳的功能

每瓶壹員

代售　十七甫仁壽　十八甫普威　永漢北老威　大新公司　十三行安樂　一德路任永雄醫所

西醫　張雲天

針射　血毒　淋濁　重痛　診斷　麻瘋

色效　白濁　丸水

張雲天博士歷任各校院席學識經驗久著時名洵國手也

花柳血毒雜症

法國醫學　何可醫師　診驗痳瘋專家

請認明惠愛東路草芳街口

分院太平北路狀元坊斜對面

保險留醫所

何可醫師　方不致悞

函問買葯　郵保奉覆

三天收功　確具獨長

東莞城源發王起感恩送謝

包效婦科　通經水　每磚二元

介紹西醫大同醫院

譚大同醫生

自留學回國後卽設醫所於維新路日常診症均能百發百中藥到病除所以回國未及三載而名馳遐邇有神醫之稱近因求診者日衆特擴充醫務在本市最中心之西瓜園建築一最新式之醫院其中房舍之佈置皆根據醫理出新入奇近復購置最新式X光鏡療病器械應有盡有且譚醫生以醫德爲重取費低廉看病誠懇此種理想的私家醫院實不多得弟等嘗求治於醫生無不著手成春知深感切用特樂爲介紹

民國日報張白山　國華報許澄天等全啟

香港第一家

天壽堂姑嫂丸　治婦女經病不育

海狗鞭健腎丸　男子腎虛第一

廣州各商店藥房均有代理

總發行香港德輔道中

肺癆救星　肺癆草

吐血肺癆、本非絕症、惜無良藥治療、自四川產生之（肺癆藥草）發明、遂爲患肺癆病者唯一救星、因其功效迅速、早爲醫界及病家稱贊、藥性王道和平、味淡、功能節制癆菌之養育與繁殖、化痰止咳、補肺理氣、兼能開胃健脾、壯補筋肉、此草並經中西名醫化學分析、及臨床實驗、均確有殺滅癆菌之特效、凡患肺癆病者、一試便知此功效、

四川肺癆草之來源

肺癆藥草、產於四川、春季開花、色紅、如楊梅、作猩紅色、一尺五六寸、根不甚深、生於千餘尺高山坡之平面淺沙中、每七根並生、花開後一星期卽凋謝之、乃採其莖葉根曝乾爲藥、效力最大、他時採取者、無效、

主治　新久肺癆　咳血咯血　痰中夾血　婦癆童癆　氣急痰喘　多年咳嗽　體虛失眠　乾咳失音　各種吐血

價目　單服每包一元、三毫半打七元、一打十三元　雙服每盒二元六毫半打十四元、一打廿六元　說明書函索卽寄

廣州市靖海路利生藥房經理

（分銷）香港永樂街中德藥房　梧州竹安路震亞藥房

又加倍她活潑；她的多愁的眼睛睡着很快的四邊去望，含着快樣的苦困。

她看見了玫瑰，把它拿起來，很快的看着它的染了汙的泥花瓣，又看着我，她忽我竚立着，地的雙眼充滿着淚珠。

『你爲甚麼哭呵？』我問道。

「呵，你瞧這玫瑰，你看看它曾經過了些什麼。」

於是，我以爲這是最適宜的發言時候了。

「你的眼淚能夠洗去這些汙泥了，」我以表情的態度說這。

「眼淚不會洗濯的，可是它們燃燒了，」她答道。她把玫瑰投進火爐裏。

「火的燃燒勝似眼淚呵，」她精神奕奕地叫道；她的充滿了愛底眼睛，仍舊滿載了淚珠，她勇敢而快樂地微笑着。

我知道她溶在熱情的燃燒之中了。

二一，三，十九，夜

——註：是篇是Turgnev作的，原名The Rose(av Le Rozo)譯自 Poems in Prose (By Turgnev)

（一八七八年四月原作）

如此體育

綠漪

——學校生活攝影之一——

我們上完最後的一堂軍事訓練之後；接着便是女生上體育堂。

一提起女生上體育堂，同學們莫不眉飛色舞，不約而同的大家去操場上欣賞女同學們令人魂蕩的動作。

喂！G呀，你看看這個女生跳起時露出來的底褲是何等消魂呀！粉紅的色澤，綠色的花邊；短得剛則屁股下一些；真是令人陶醉了！

「哈哈！老B，你看她舉起兩手時，乳房突得眞高！」

「老陳眞鹹濕了！祗顧看着她又圓又大的屁股！」

這是同學們平時在操場上對正在體育的女同學們品頭評足的話。

× × ×

今天的天氣，非常寒冷；凜凜的寒風；把操場上的桐葉；飄飄的吹下地來；沉默的天空中；祗有三五孤雁，劃然長鳴；是落伍者的哀聲，是失羣者的悲鴉！——！啊！這是一幅多荒涼的圖畫，多含着詩意呀！

上堂鐘打過了許久，操場上依然是這樣沉靜，不用說沒有女生在這裏體操，就找一個人影兒也沒有，站在宿舍樓上窗口的我們，都等得不耐煩了。洋鬼提議道，她們爲什麼千等萬候不出來呢？我們大家去看看吧！這個提議，沒有人反對，大家都贊成通過了。

× × ×

他媽的，眞不平等了！我們上軍事堂要在操場，幷且祗許穿一件薄薄的軍衣，她們，哼！她們却穿了長衫中褸，躲在禮堂內少息立正，眞正豈有此理！……我們經過禮堂看見女生在這裏；老馮氣憤憤的說：

老馮：你現在才知到麼？一向都是這樣！夏天她們說恐怕中暑，不去操場的；冬天她們說操場太冷，恐怕感寒；也不去操場的！」老李一面嗑瓜子一面這樣說。

我們大家站在禮堂外看。

這時的女生正在做她們的稍息立正！看呀她們穿了紅色的，藍色的，……的中褸（穿長衫的也有，不過很少；至于穿校服的，簡直沒有！）紅紅綠綠煞是好看！且並十個佔了八個是穿高跟鞋的和戴巴黎帽的；並且大家面上都塗了多厚的粉和胭脂；你談我笑的在做她們的少息立正！

『他媽的！眞不平等了：』我們上體育堂的時候，如果談一二句話，又說記過又說扣分；現在，她們却這樣自在！我們走吧！不要看她們；他媽的……」老張很不平的說着催我們走：

離開了禮堂很遠，還聽見她們的嗜笑聲。

——廿一，三，廿二晚脫稿

同學的投稿熱

子僮

——同學們的新生活之一——

說也奇怪，不知原因安在：近來，同學們的投稿興趣是一天比一天熱烈了，如雨後春筍一般蓬勃發；而且，盤盤普遍了全班！

投稿，他們別的不投，專一的投到這美麗可愛的「黃花」上來。——例外的大胆說句：沒有。

我爲着一點好奇心驅使，問一位同學說；「你爲什麼要投稿？」

「你呢？…哈哈！你試猜？」他不肯說。

「學學作文章嗎？」

「如其爲着學學作文章，不好叫國文教員多出幾次題，交給他改？不對不對」。

「領稿費？」

「你媽的，你看小我？爲着專領稿費，一月一次，非把褲頭帶拉緊不可！當小費也無濟于事，十塊八塊，算得什麼？」

「想出出風頭吧？」

「也不是，如想出風頭，爲什麼不把眞姓大名登出去，反鬼鬼祟祟作些什麼的筆名」？

「……………」

於是乎，原因成爲莫可解的懸案，我自已也不大明白，雖然我也是其中之一。

其始也，投稿的同學們不很多，而只是偶爾空閒而寫作的。但時至今日，普遍得多了，而且當作重要功課之一——也許比功課重要些！

眞的，每於夜深人靜(？)之時，他們很能好得韓文公的『焚膏油以繼晷』的工夫，也要燒着昏黃的火油燈而繼續努力，以貫澈他們的興趣。

閒暇時，不消說要寫了，就是功課忙得不開交，，比寫情書還興也要來偸閒寫一二篇然後快。眞的奮！我猜。

寫稿的情景，眞的令人發笑！房門緊緊關閉着，窗孔也要密封着，這並不是怕班主任先生來干涉，而是恐怕一時不慎，給別人闖進來，偸看了題目，筆名！這又比寫情書還秘密得多。

寫來寫了十數張，然精神愈起勁，甚至喜到手舞足蹈，拍案叫絕。也許入了夢鄉，自己是一位進了象牙之塔，藝術之宮的現代作家吧？

這樣的生活，把整天空閒的時光，大半用到那裏去。可羨亦復可憐！

每天早晨，大家望穿秋水的去恭候派報人的駕(？)臨。有時，鬼馬的同學在齋前大喊一聲：「報紙佬！」同學們什麼也不顧，逃命的蜂擁出來，爭先恐後的向他衝鋒。但，「報紙佬」連影子還不見，才相顧失色，被騙一場，懊喪的回去。

好容易「報紙佬」到了，大家怒髮衝冠(？)的眼釘着他，斥責他姍姍其來遲，累死望長了頸項！

然而，同學們之意不在看國家大事，而在乎看看「黃花」找尋自己的「大作」載了沒有。但，看的不只兩三個，幾乎全數蜂擁下去，勢必要幾次肉搏的衝鋒，弄到水洩不通。于是乎：有人拉起後幅，也有翻過前頁，你拉我拖，這可憐的「黃花」，不時會有身首異處的危險！致殘亂不堪，乃屬當然，「黃花」不是「殘花」何一至于斯哉？「黃花」何罪？

目錄看過了，有哭的笑口吟吟嚷着，也許他的「大作」承蒙不棄的了？但也有的像失意的喊一聲「呵」！便灰心意冷頭掉回了，也許是的「大作」名落孫山了吧？，失望一刻就烟消雲散了，接着繼續這種工作，這是值得欽佩的。

爲着了因果關係，這種投稿熱的高漲，產生了幾種結果：

(一)各同學都闊豪掏出塊二錢出來，定閱一份「民國日報」，剪下「黃花」來以爲紀念。「報紙佬」生意興隆，財源廣進！

(二)國文先生說：「你們文筆生動很多！近來。」各人笑哈哈着，眉目傳情着。

(三)競爭心增加，你今天出了一篇，他明天也出了一篇，各人同去又寫了幾篇，如是久之。……

如其這可意愛美麗的「黃花」不是「殘花」，而能永久的生長下去，我們同學的拉稿熱，恐怕不致有五分鍾熱度之譏的吧？我們祈望着，深切的祈望着！二一，三，廿二晚于廣雅書院。

饑餓線上 (一)

歸燕

——都會生活線之八

去年九月末的前一天晚上，我避居在花塔下的一條陋巷裡，我剛從一個友人家中回來，同儕二個學生，都已上了床。我洗了臉，脚，就要上床時，我的大門突有人在叩着。這夜深，還有誰來訪我的陋居？我驚疑地在房中叫了聲「誰」？然後，我躡足縮手的出房，開了大門。

「我，羅谷，深夜裡造訪，請……？」

「咦！羅老哥嗎」？

欄柵外，立着一個穿藍藍衣的青年，右手挽着白衫，左手在揮草帽扇涼，欄柵開後，他追爽地進了來，隨即我點上小廳上的洋油燈，他在飯檯一旁坐下喘着，盯着我，他的眼色，似在探我會恨午夜的攪擾不會？我想定了他的含意，然後我就笑說：

「羅老哥從那一塊來」？

「我嗎？」

落了這二字，他就搖了搖首，沒有再接續下去了。他一手解衣，一手在揮草扇，我交給一把蒲扇，他放了草帽，立起來往掛手巾的壁邊，找了面巾，使勁往臉上，手上擦；於是，我又盛了盆冷水給他，一邊洗臉，一邊他說：

「燕，不知你願意否？」

「什麼？」

「你允許我這裡過夜？」

「這？當然！」

他又沒有說話了。他洗好臉，坐到原位上喝完我端給他的茶，把首往我房裡探視一下，看見滿房是垂落的帳子，他就說：

「同儕都睡好了他吧？」

我點了首，他突把扇子掩到眉際，不久地咭噗了一下。

羅老哥，怎的這末頹唐。這末驚慌？我你是同學，是友人有話該得痛快說；有被解決的事，也無妨道來；我如果能夠的話，我或許能夠帮助你一下。

永泰正十字油公司

●廿年老牌●信用昭著
●專賣好藥●利物濟人

永泰正十字油公司營業以來。。久著聲譽。。良藥濟世。。有口皆碑。。首選出品正十字油一種。。尤具起死回生之功。。救急扶危之效。。加以定價低廉。。更爲世所難得。。此油每罇足三錢半重。。售價一角。。廿餘年來。。從未增加。。雖然物價飛騰。。十倍往昔。。而本公司仍以公益爲重。。志在普及平民。。何敢居爲奇貨。。本年發行增價。。代理家雖聽徹些少。。而零沽仍舊。。每罇壹毫。。相信價廉藥好。。無出其右。。愛國人士。。幸培植之。。

總行廣州一德中路 電話一〇六一三號
滬行上海河南路東 無線電報三〇〇〇

天存堂

參茸最好

三姓東茸片

均份每份壹兩八錢

壹號均份東茸片每份毫銀四十元
弍號均份東茸片每份毫銀廿五元
叁號均份東茸片每份毫銀弍十元
四號均份東茸片每份毫銀拾五元

發行零沽 定價一劃

自動電話一零六零三
無綫電報 大北電報 沙面電報 掛號一壹三一

新從出產地各分莊運到 大彩生曬野山人參 每兩毫銀壹仟員至九十元

廣州槳欄路四六號 天存堂參茸莊錢亮存啟

雲長版

肺病早期診斷治療

僕患久咳瘦弱痰多氣短最易傷風不耐勞苦間有胸部作痛痰中帶血因先父亦患癆死是以常懷恐懼醫藥亂投虛耗千金終無效果後閱報得悉下九甫唐太平大醫師研究肺病最有經驗且設備儀器最多特往求診以X光照肺認爲早期肺病用新法服藥打針五天即見大效咳少痰除後繼施人工氣胸三次即覺體重增加數磅反弱爲強特登報恭頌俾患肺病者知所及早診治不致遷延自悞也 香港德輔道成泰號何謙恭頌

內兒科專家何卓群
專醫各種 咳嗽 發熱 吐乳 下痢
精理一切 營養障碍 發育不良
何卓群醫院 文明路西二〇四號 電話一三三五九

染癘毒發生之
血毒惡癬救星

威臣血毒聖藥

癘毒發生之血毒惡癬惡疾向稱難治然世無不治之症特患無對症治本良藥耳

即爲血毒惡癬惡疾對症治本之唯一劑製良劑是藥乃威臣大醫生發明經屢次臨症實驗確有根本掃滅血毒惡癬惡菌之特效凡血毒惡癬惡疾發生之面耳紅熱肌膚痕癢虫行蟻走眉毛易脫甚至肌肉痲痺迭現紅斑皮面浮腫等狀皆能澈底掃滅永無後患兼能根治花柳傳染惡疾誠破天荒血毒惡癬惡疾根本治療創製良劑亦患斯疾者之唯一救星也

每盒九元 內有詳細說明單

近有影射做效本藥購用者請認明威臣血毒聖藥

代售處 十八甫活倫藥房 普威藥房 永漢北老威藥房 十七甫仁壽藥房 泰安藥房 十三行安樂 長堤活倫藥房 先施公司 大新公司 各埠各大藥房

總經理 廣州太平南路八十六號 保羅藥行

許修五大醫師
專割包皮過長

割時絕無痛苦
割後操作如常
立刻可能回家
絕無絲毫障碍

本醫生割症打針最爲特長與初習者大有天壤之別故在他處割壞者到來保可改正

專治白濁梅毒陽萎腎虧婦女白帶月經不調肚痛久不受孕虛不受補閉經留醫便利

醫務所廣州市太平南西濠口新亞酒店對面（電話一三一〇四）

兒科內科博士 楊子韜 遷址啟事

本醫務所改遷大南路十三號(電話壹弍。一二)兼設留醫所及育兒室并聘請前任廣州博濟醫院醫師郭友誠 助理醫務 分診所東山廟前西街六十九(電話一。五九六)

益益益益

第一個益就係梁謙益個益諸君帮趁梁謙益就有五大利益
第二個益就係食梁謙益精武九坤健丸補身非常大有益
第三個益就係梁謙益精武九坤健丸買一送一與買者以最大利益
第四個益買上二元另加送最靚美人月份牌一張更爲益上加益
第五個益振興中藥挽回利權非祗食丸者有益全中國人民個個都有益
由民國廿一年三月七日起限送卅天
梁謙益堂總局佛山昇平路支局廣州太平南路香港大道西

黃花

第一九六期

哥德與女人(二)

有材

這樣的女子自然不能夠啓發哦德的天才，好在那時，德又對着一位女郎敏 Ninna Herylieb 發生一場熱烈的愛，給與哥德不少造創的力，哥德小說「親和」裡阿蒂黎 Ottilie 就是他的化身，同時又從講個叫做麥思美南的愛人一個女兒北亨那收到許多情信，他把信裡辭句收集起來做成平生最好的一首十四行詩。

祇求有東西到達你的手裡。
本來我沒有話可說，
為什麼我又寫信給你，
最愛的，不要這樣盤問，
因為我不能來，
特憑這封信傳達我的心事，
充滿歡喜，
希望又悲又喜的心事，
無終亦無始。
我不能夠告訴你，
我怎樣妄想，
怎樣思量，
怎樣心愛，
徒然用盡我的心血。
我完成了我自己，
我從前望着你，半句話都說不出來。
現在還有什麼可說。

在哺德的「西東集」裡面，也隱藏一個託各滋來。嘉「Suleika」的瑪然「Maianne Vonu illemer」她給哥德許多春氣。

「床上的寶貝」的克力茨士安在一千八百一十六年巳死去了，當一千八百二十二年的時候，德是三十二歲了，這時竟對一個舊相識的婦女潘多拉「Pandora」的女兒烏委迦「Culrike」發生最熱烈的愛第二年且有意結為夫婦，他的朋友國王卡爾奧古斯且為他們斡旋不過終是不得結合眞痛苦極了。

淒苦的人，無可告訴
讓上帝說出我的痛苦。

這是他最後一次的愛人了！以後他祇有那個會鋼琴的瑪梨 Maic Sjymanska 奏琴來安慰他的老境，他在「排解」上會向她報答。

難得飄飄的音樂，
織成無數天使的好音，
把我的心靈鎮定，
把無窮的美注入我的心，
仰慕我被淚珠網了幾個月，
吁祇音和淚足以賠償的幸福。

三

哥德一生離不了女人，臨死的時候還要緊握着媳婦那可愛的小手，才能夠死去；他的作品處處也離不了女人，處處可看出是女人啓發他的天才，處處可看出他創造力的偉大，是得女人給他的春氣。

他沒有對福利德梨克的愛，那能夠把克拉斐過寫得這樣維妙維肖；他沒有莎樂特那種不幸的愛，那能寫出「少年維持之煩腦」；他一生不是歷經這多愛的風波，那能把這偉大的「浮士德」寫成；並且他有許多作品，是遵照愛人的命令寫成的。

詩人永遠是不能離開女人的，並不僅哥德一人，就是我國的古詩，西洋雪萊的詩，拜倫的詩，…都是一樣，我們隨便處處都可以見到。

四

哥德死巳經一百年了，然而這不過是他生命的停止吧，他的精神依舊是長存人間的。

他的精神所以能夠長留人間，簡直說，是有愛的原故。

無窮的歡樂中燒，
如茶如火的愛的合併，
胸中沸熱的苦痛，
用為愈出的天帝的歡情，
任箭貫穿我，
任長槍刺傷我，
任巨棒擊壞我，
任電火焚燒我，
本來無有的勢力，
消滅一切，
被保留着長在的星光，
無窮的愛核。

——浮士德——

—本文取材黎青主的「哥德論一」

星期日

諦斯

星期日，這例假相信一切的工作人員，尤其是學生是十分渴望着的。我以前做過學生，星期六晚照例約了幾位同鄉步行回去距離學校十二里路的家裡。沿着一條小山岡，談談笑笑的跑，好像散步地，一會兒便到了家，一會兒笑迷迷的母親的慈和的臉龐眞喜悅；母親給我預備好了的點心，妹妹也笑迷迷地端上來；有時小弟弟是到路口來迎接。天熱時就坐在簷前乘涼，弟弟唱了一隻歌就要求我講故事，我在回家之前晚照例是準備好了的。夜之黑幕張開了，我和家人團聚着吃第二回晚餐，那時我要報告一星期中在校中經過情形。……感着一種特別愉快的情調是天倫之樂呀！

星期日在田野，林間，河畔，偕同弟弟玩了半天，吃過了午飯，便回學校去晚餐。母親叮寧地說：「小心身子，勤力讀書，下星期又回來…」她的手裡拿着的一包東西，我早知是給我的食物，接過了來，道聲「再會」，便匆匆的上道了，約好了的同學就在那不遠的路旁等候着。

「噹……」時辰鐘嚮了十二下，我恢復了意識時喟然長嘆「往事不堪回憶了！」

今天是星期日，同事們大多數尋樂去，這裏死一般的沈寂，祇有單調的惱人的風聲送來「苦呀！苦呀！」地悲鳴的不知是什麼名字的鳥音。看書，沒興趣，寫文，索然的，拿起筆寫不出一個字，星期是休息日，應出去遊耍才不辜負今日的意義，我這樣想，悄然地出了營門操場上一幇人在那裡踢足球，我經過這裡時，他們投來了一兩眼，——在我心中這是一種譏笑的表示呀，我不自然起來，一雙手垂着不自在，插進褲袋裡大呆板。他們的口在顫動，我好像聽着這樣的聲音在我的耳邊嚮：「你這不合時宜的人，始終只有孤零零的一個吧。」啊，我的確不合時宜了，長日長夜躲在房裡，不但同事，連我在他們以為是必要而且應該去奉承下的××，我也沒有去他的房裡拜候過。除了吃飯，和他們不見面，除了公事上必要時，和他們無接哈，啊我的確是不合時宜了！

我跑到郊野來，前面一位小朋友行來，他灰色的軍服，我一看便知道是我們的勤務兵，我叫住了他：

「喂那兒來」？

「隨便逛逛」。

「我們一路走好嗎」？他不自然起來奇異地注視我是的，他和我一路走是不平常的事。我問他的籍貫，他說是廣西鳳山縣。

「你還年輕，做什麼來當勤務兵」？

「我當勤務兵巳經四年了，我今年十六歲」。這是回答。

我詫異起來，他的家鄉遠在廣西，十二歲便當務勤兵，為好奇心驅使，我這樣發問：

「你告訴我你當勤務兵的由來」

「當共產黨駐在我們的家鄉，」他的神色十分悲。

在他受夠了痛苦的心靈大概又起了感動，他的小口顫動地繼續着說：「他們執行三丁抽一，二丁抽一的辦法，要我們去當兵，還說將來有許多好處。我的家裏有父母和一個在母親懷抱裡的妹妹，父親四十多歲了，他吃鴉片，孱弱萬分，長年咳嗽，叫他老人家担槍唯有死。我呢，只有十二歲，母親怎放心呢？遭天譴的獸兵荷着槍，晃晃地閃光怪得人畏的刺刀走到我們的家裡。「二丁抽一，你們如果違背命令，就全家殺掉」！父母親哀求，母親跪着哭，他們沒天良的狗抓着我便跑去了。

「你的母親呢？」我問；

「她哭得要命，追出門口，士兵的刺刀向着她並且警告：「你再上前，老子要你的命！」母親昏倒了，我被他們拖着，我哭；「媽！媽！……」地呼號，回頭巳沒有母親的踪影了。

「後來呢？」我急於要知道，這樣追問：

「後來就做了勤務兵，伏侍一位姓L的官長，經過了許多我不知名的地方，最後就被俘虜，拘留在這附近的×山，一共幾百人，有官長，有士兵。在後，我們幾個年輕的便做這裏的勤務兵。」

「你覺得做共產黨的勤務兵好呢？還是現在好？」

「唔，那時，是沒有關餉的，有時搶到些錢財我們也只分得幾角錢。」

「你的父母怎樣了？他們知道你這情形麼麼？你有寫信回去嗎。」

「沒有，我是不識字的，家裏的情形一點也不知，」

我對這不幸者深深地同情和勸慰，我想他的父母如何的難堪，大約是到處去打探他的消息吧，我回來替他寫好了一張信給他的父母，我問他通訊地址時，他茫然地說；「不知道。」二一，三，廿。夜深

玫瑰(散文詩)

屠格夫原著　慕貞女士譯

是在八月的最後幾天……秋快要到了。

太陽巳經落下。忽然一陣傾盆的大雨，沒有雷，也沒有閃電，剛才迅速地飛過了這廣大的平原。

屋子前面的花園，好像在生長着和蒸發着，充滿了日落的火光與雨水的微亮。

她在客室裏的桌子旁坐下了，以連綿着的夢幻，從半開的門中，注視着花園。

我知道她的心靈之中有些東西在盤旋；我知道她曾經過了一個短促的悲痛的掙扎，在這個時候她不能自主地把她交給了一種感覺。

忽地，她站了起來，急促地跑出去，走進花園中而消失了。

一點鐘過去了，……又是一點鐘；她還不回來。

於是，我也站起來，走出屋子，我沿着她走過的路走着——我並沒有半點懷疑。——

我的四週都是黑暗；夜來了。小路的濕沙上面，好像有一件圓的東西——在霧色之中閃耀着紅光。

我蹲下去。它是一朵新鮮的，初開的玫瑰。兩點鐘以前，我曾見它在她的懷裏。

我小心地把這朵掉進泥中的花兒拾起，回去客室中，把它放到他的椅子前面的桌上。

終于她回來了，在室裏輕輕地走了一陣，然後坐了下來。

她的面上沒一點紅血，同時即

本期目錄

哥德與女人(二)……有材
星期日……諦斯
玫瑰……慕貞女士
如此體育……綠漪
同學的投稿熱……子儒
饑餓線上(一)……歸燕

新中國月刊

是一個以忠實——純正的態度，續密的觀察作學術文化的貢獻及紹介的刊物。

▲欲研究怎樣改造「新中國」的途徑，不可不讀新中國月刊！

▲欲研究中華民族的出路，不可不讀新中國月刊！

▲欲研究國際：經濟，政治，社會，文化等等問題，不可不讀新中國月刊！

第一期要目

近世勞動運動之傾向……鄭里鎮
失業問題與中國及其政治之對策……李冠禮
明治維新與資本主義革命……梅龔南
打政院採責任內閣制之檢討……黃育根
日本農村恐慌之實情與產業組合之現勢……一進
滿蒙的鳥瞰與日帝國主義者侵畧之概况……俠子
英國停止金本位之前因後果……馬寅初

本刊歡迎各界投稿

各大書局均有代售

出版者　新中國月刊社
總代理　時敏書局
地址　永漢路時敏書局

內形

大瓶五元
小瓶壹元
提神固氣
服食便利

希罕睇人參王

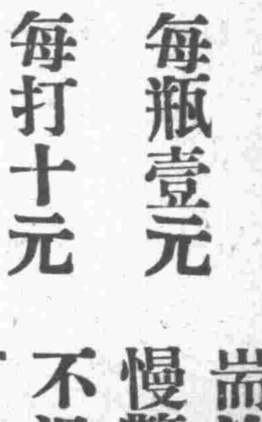

每瓶壹元
每打十元

耑治小兒急驚慢驚發熱日久不退一經服食可起死回生

廣東天佐堂新運到

人造自來血

是補血強身特効劑

是一種含多量鐵質滋補品所以補血力比較各種強大且一經入胃能助胃消化力運入血管生效極速人們有患貧血萎黃胃呆消化力弱精虧神衰虛損勞傷婦女血虧血崩月經澀滯勿論老幼宜服

大瓶二元　小瓶一元二角

廣州總代理　老威普威大藥房
總發行　上海五洲大藥房
各大藥房均有出售

律師張公理
事務所廣州市永漢南路海味街大巷第十號

律師李景唐
事務所小北路豪賢街一零四號

多咳傷肺

快服：唐拾義久咳丸
即有草咳防癆之功

每瓶一元二毫

各埠均有經售

廣州下九甫十……父子大藥廠

鷓鴣菜叁次宣言

律師阮怡然受任宏興藥房及司理張思雲法律顧問通告

本律師現受任宏興藥房及司理張思雲君常年法律顧問自後該藥房及張君一切法益本律師有依法保障之責該藥房所製之名業經製定鷓鴣菜及各種藥品行銷中外遠近馳向國民政府工商部正式註冊暨廣州市衛生局化驗註冊各在案如有偽冒影射及侵害法益本律師當依法盡保障之責特此通告

▲事務所廣州市高第新街十四號▼

鷓鴣菜能治小兒百病能使小兒肥壯　每服壹毫　每盒尖毫

廣州市一德路宏興藥房謹啟

張萬里電版

體育

華南區大學聯運今日續舉行
除田徑賽外尚有足球表演

華南三大學聯合運動會、廿六日經已開幕、情形亦誌昨報、查該運動會、今(廿八)日仍繼續舉行、并擬於最後一場、作足球表演、以助興趣、查是日比賽項目如下、

男子高跳 (嶺大)張榮佑、梁景平、陳耀熾、(港大)間打、羅錦棠、施絡華、(中大)謝荃、遠東紀錄二咪、全國紀錄則一、七三咪、

男四百咪 (嶺大)馬超壯、韋全倍、盧觀怡、(港大)西門氏、晏打臣、何世昌、(中大)闞怡傑、黃瑞楷、遠東紀錄四七、二秒、全國則五二、六秒、

女子遠跳 (嶺大)司徒浣、朱俊明、陳金英、(港大)林雅麗、郭佩慈、郭蕙芬、查中大未有選手參加、

男子遠跳 (嶺大)司徒光、陳錦渭、陳耀熾、(港大)顏基本、晏打臣、間打、(中大)周元光、遠東紀錄七、五九咪、全國六、七三秒、

八十低欄 爲女子組、(嶺大) Lidia Neil 陳金英、(港大)林雅麗、陳碁利、中大未有選手參加、

二百低欄 爲男子組、(嶺大)梁景平、盧觀怡、陳錦渭、(港大)李亞拔、間打、羅錦棠、中大未有選手參加、遠東紀錄、二五、一秒、全國二六、八秒、

男子擲矛 (嶺大)劉青波、黎耀球、黃樹邦、(港大)李亞拔、告山奴、華加疏失、(中大)馬元亘、謝荃和、葉玉郎、遠東成績六二、一九咪、全國四四、四二咪、

千六替換 (嶺大)司徒光、馬超壯、韋金培、盧觀怡、(中大)闞怡傑、黃瑞楷、張錫培、馬元亘、港大未有選手參加、遠東紀錄、三、二四、二、全國三、四二、八、

男子萬咪 (嶺大)黃有爲、胡蘇均、黃仲宣、(港大)哪文具、鄭斯恩、言德、(中大)王復應、陸觀成、

四百替換 報名者、祇嶺南一校、香港、中大均無選手參加、計嶺南選手名司徒浣、何孝姿、陳金英、朱俊明、

男八百咪 (嶺大)韋金培、司徒光、關子植、(港大 晏打臣、娜文具、胡洩德、(中大)張錫培、闞怡杰、遠東全國紀錄均缺、世界紀錄則四一秒、

足球表演 各項運動完畢、該會爲增加觀衆興趣起見、特將空軍總司令捐助之惠良銀杯作足球表演云、

昨日足球友誼賽
結果二對零華南挫強華

昨廿七日下午四時、強華隊與華南隊、在大佛寺球場舉行友誼足球比賽、是日恰値星期、到場球迷異常擠擁、至二時許、場內四週已座無虛位、玆將兩隊陣勢列后、

強華
鄧松柏
鄧識雄　麥蘇
吳德榮　麥國威　何佐賢
葉潤波　孫錦順　伍寶渠　盧齊元　李炳棠

華南
黃紀良
余焯華　□□
賴棟才　葉宇泳　黃瑞楷
卓石金　楊根保　馮景祥　朱國倫　楊水益

上半場 馮文傑被推爲球証後、擲毫定陣、華南守於東、迎日而戰、強華據於西、得背日之利、銀笛一鳴、戰幕隨啓、查強華隊五前鋒頗稱精銳、而後衛有麥蘇鎮守、故交綏時、迭向華南陣地進攻、劇戰移時、幸賴門將黃紀良與余焯華二將奮力抵禦、將球射上交與馮景祥、然後帶上、四前鋒從中掩護、亡何敵人追上、意圖兜截、當時馮神腿情急智生、馬上將球交與朱國倫、當密逼敵門時卽行發射、而球觸杉不入、擋出、當時馮神腿已站在敵門、乘機把球一撥、恰告命中、首開紀錄、移球再戰、華南隊自勝一球後、軍容益振、表演愈爲精彩、戰情更劇、迭在強華腹地開火、雖連追得角球三次、仍不達目的、上半場一對零比、華南勝、

下半場 檸檬喝過、易陣而戰、強華隊以上半場未能打破光蛋、情實不甘、鐵腿孫錦順、屢欲建功績、奈拍手無人、雖迭次反攻、亦徒呼奈何而已、交戰數分鐘、華南隊左翼楊水益、將球攔截沿邊帶上、直衝入敵陣第二防線、朱國倫亦追趕上前援助、遂將球從旁射出、當時強華門將鄧識雄雖將球抱着、但在惶恐當中、慨將球撞入擺了烏龍、遂負一球、當時強華隊以吃了兩個光蛋、軍容漸爲凌亂、但仍圖反攻、以期打破光蛋、奈對方守備週密、屢攻不遂、戰了三數回合、而停戰之笛長鳴、幕遂閉矣、全場結果二對零比、華南勝、

經濟杯
二屆籃球比賽四月初續舉辦

英國經濟考察團、去年於來粵考察經濟狀況時、以本市體育風尚、異常沉寂、遂爲提倡計、特捐贈銀杯乙座、委托國民體育會代辦籃球賽、當經於去年舉辦第一屆、冠軍爲中大所獲、現該會以依照原定簡章、特定於四月初旬繼續舉行第二屆、並於日間開始報名云、

敎忠校友籃球隊
今日戰敎忠甲組

敎忠學校產生籃球人才至多、惟近年來該校健將多離校服務於社會或升學外省、玆聞宿將方价方與近爲聯絡情感、共同努力提倡體育事業、特召集舊侶組織敎忠校友籃球隊、隊中如譚天沛、魏佐翰、乃華東猛將、胡名屛、袁文煥、趙濛、陶宗謙等、俱在本市籃球界久著威名、全隊戰鬥力量異常雄厚、聞該隊定今日(廿八)下午三時半假敎忠籃球場與留校甲組籃球隊作第一次賽、歡迎各界到場參觀、一俟會宿練習多次、復分約中大協會、國民會、市師、華南會球隊比賽、玆探得該隊戰陣如下、

左鋒　譚天沛　袁文煥
右鋒　胡名屛　董學濂
中鋒　魏佐翰　陶宗傑
左衛　方价　趙濛
右衛　方與　陳文謙

乙組排球錦標賽
體育獲冠軍市一中亞軍

全省體育協進會乙組排球錦標比賽、於昨日舉行決賽、出場對賽者爲體育與市一中、雙方實力平均、故爭持至劇、結果體育以三比二戰勝市一中、獲得本屆冠軍、市一中得亞軍云、

前夕一幕籃球賽
國民隊勝市一中 成績卅一對三十

昨廿六晚、國民體育會籃球隊、與市一中籃球隊、作友誼比賽、傳市一中隊聯絡縝密、遞迅速、射球有術、故作戰屢在國民上風、惟國民向稱雄廣州、市一中雖奮不顧身、卒無如國民何、故此場結果、其成績以卅一對卅、市一中失敗、

方便醫院籌辦 上海兵燹難民救濟會啓事

前於三月二日敝會發起沿門勸募備荷各界熱心捐助惟截至三月十日業將沿門勸捐結束嗣後各界捐助本會希逕賜城西方便醫院內本會辦事處面收再者敝會向係獨立並無與其他團體合辦倘有以救濟難民名義沿門勸募者槪與敝會無涉 即希 亮察爲荷

陽江梁心先生名著出版預約

(一)對日作戰方略　戴季陶先生署僉　林超先生序　定價六角　郵費四分
(二)我國近代邊疆失地圖說　戴季陶先生署僉　許崇清先生題詞　楊志成先生序　定價八角　郵費五分
(三)廣西對越的攻守問題　鄒魯先生署僉　上由國立中山大學西南研究會出版　楊志成先生序　定價二角　郵費二分
(四)五國耻史要　戴季陶先生署僉　朱兆莘先生題　定價一元六角　郵費六分
(五)科學救國與專才救國　戴季陶先生署僉　金曾澄先生序　定價二角　郵費二分
(六)中國必亡論　定價二角　郵費二分

上書預約概收六折郵費另加掛號者加郵費六分連購二種以上掛號費不加

預約期　二十一年四月底止截止後卽出書
預約處　廣州永漢北路光東書局　佛山汾水西街崇德醫院

△劉仲湯醫術驚人

內子黃氏腹部劇痛經血不止呻吟床第勢甚危劇卽請前光華醫院長兼外科主任劉仲湯醫生診治定爲犳外孕破裂立施剖腹術將胎取出不彌月而瘳迄今其健逾恆淳于意之解臚華元化之斷胃其神術何以加茲鄙人荷恩深厚無以爲報特此鳴謝
劉醫生設醫務所泰康路九十一號
長壽直街三十六號劉文沾敬頌

美國花柳檢驗專科 吳順天醫師

專醫花柳白濁　擅驗痳瘋梅毒
精理兒科內科　特治老人病科
時間　上午八時至十二時　下午一時至六時止
醫所　永漢南高第路斜對面　自動電話一三〇七九

宏興葯房贈醫

鷓鴣菜能治小兒百病能使小兒肥壯凡嬰兒小童無病時服之開胃生肉根基長養譽通用法俱以晚上臨睡時空肚服爲佳如單欲開胃且欲立刻見功者宜在飯前一兩個字鐘服之卽服鷓鴣菜後約經過十分鐘便食飯則該嬰兒一或小童平時每餐只食一碗飯者今餐必食一碗又半碗矣如平時係食兩碗飯者今餐必食至三碗矣餘可類推至若有病時服鷓鴣菜症輕者葯僅到胃病去八九如係纏綿日久之症或離奇危險之病服第一次其病卽減去三分第二次又減去七分服至第三次則十足全愈歡天喜地矣且症無論風寒痰滯暑濕熱凡兒科一切疾病均適用之如臂之使指萬無一失此所以能稱世界第一兒科聖葯也自初出世之嬰兒以至十餘歲之小童服之均奏特殊功效每服壹毫 每盒兆毛
本葯房胆敢說句響亮的話凡嬰兒小童們患病如有服鷓鴣菜而病仍未愈者可由本葯房醫師診治醫至全愈爲止不收診金至關于小兒一切疾病和衛生事項歡迎各界函問或面問由本葯房主任醫師詳細答覆

本葯房贈醫條例
一 紙限于小兒科(如大人携小兒到診順便搭診者該大人亦不收診金以示優待)
二 曾經服過鷓鴣菜者
三 來診時須携有鷓鴣菜吉包爲據
四 贈醫時間　每日由下午一時起至三時止　禮拜日照常贈醫
五 違反以上條例者則須照門診收費
△主任醫師▽
張曲江大醫師　精醫小兒科兼擅理咳血及花柳病
張汝焯大醫師　小兒科內外科　擅長割症
門診時間　上午八時半至下午四時
自動電話一三六七八
廣州市一德路　宏興葯房啓

介紹良醫 黃慰民 德國醫學博士

黃慰民醫師初畢業北京醫大後又赴德奧等國研究得博士位歸國歷任中大等校教授學識經驗甚富銑患病有年經京滬名醫診治無效因素知博士治學任事均勤慎精密故回粵就醫經博士診治兩月病果大愈無以爲報特登報誌謝博士主治眼科內外科而尤擅長肺癆熱症花柳諸病
醫務所　在一德西路禁烟局隔鄰設備完全留醫就診均極便利故爲介紹
台山余文銑介紹

法國必治頓氏 法國白濁藥片

此藥爲法國必治頓氏最新發明．專治白濁．花柳傳染．小便刺痛等症．藥性和平．功能消．腫止痛．殺菌除毒．收效神速．均能保証患者．有萬兆．殺菌力．能在尿道內．將淋菌殺滅。無攻伐瀉墜之弊。有止痛消毒之功。
▲全服六瓦▲每服三元▲總經理上海瑞倫洋行
▲廣州總代理太平中路昌華藥店太平南路許昌記

〇〇法國必治頓氏最新發明 法國花柳血毒藥粒

有直接固本殺菌之力爲近世最醫最妥之聖劑確能根本治愈梅毒除永不復發經痊愈者之介紹確認爲花柳血毒藥品中之奇藥患斯疾者不可不服之
▲每瓶拾元▲總經理上海瑞倫洋行▲廣州總代理太平中路昌華藥店太平南路許昌記

廣州太平南路四十四號 任頌勳醫師
廉價針射花柳白濁

自辦大宗德國針射特效新藥用最新療法專醫白濁痔疔橫痃骨痛保証速愈永無復發
白濁斷根針　二元至五元
花柳捜毒針　二元至五元
檢驗痳瘋血毒
無痛割治包皮
特診時間　八時至十二時
贈診時間　十二時至六時

廣州太平南路八十二號 任振華醫師
皮膚花柳病所

自辦大帮德國特效新藥用最新療法專醫白濁白帶痔疔芒菓骨痛血毒惡癬限日斷根
白濁斷根針　止痛止濁二元三元
花柳捜毒針　清毒斷根二元五元
血毒惡癬針　退紅止痕二元五元
立止骨痛針　每針二元
立回頸癧針　每針二元
芒菓橫痃針　內消免穿每針二元
腫爛痔針　消腫生肌每針二元
檢驗痳瘋血毒

雙妹嘜 含笑香水

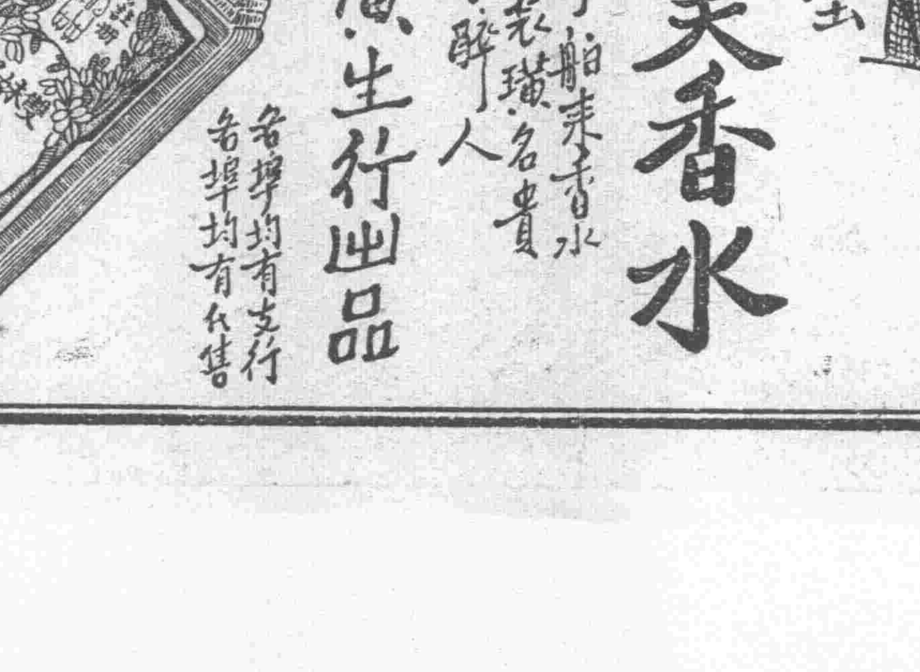

駕乎舶來香水之上裝璜名貴芬芳醉人
廣生行出品
各埠均有支行　各埠均有代售